



รายงานการประชุม

คณะกรรมการกำหนดแนวทางการใช้จ่ายเงินกองทุนหลักประกันสุขภาพแห่งชาติ
ของหน่วยบริการ สังกัดสำนักงานปลัดกระทรวงสาธารณสุข ระดับเขต เขตสุขภาพที่ 8
ครั้งที่ 5/2561 วันที่ 10 กันยายน 2561 เวลา 10.30 – 13.30 น.
ณ ห้องประชุมแกรนด์ประจักษ์ตรา ชั้น 1 โรงแรมประจักษ์ตรา ดีไซน์ โฮเทล อ.เมือง จ.อุดรธานี

รายชื่อคณะกรรมการที่เข้าร่วมประชุม

1. นพ.ชาญวิทย์ ทระเทพ	ผู้ตรวจราชการกระทรวงสาธารณสุข เขตสุขภาพที่ 8	ประธาน
2. ทพ.กวี วีระเศรษฐกุล	ผู้อำนวยการ สปสข.เขต 8 อุดรธานี	ประธานร่วม
3. นพ.สมิต ประสันนาการ	นายแพทย์สาธารณสุขจังหวัดอุดรธานี	ผู้แทนสำรอง
4. นพ.สมชาย เชื้อนันทน์	ผู้อำนวยการโรงพยาบาลหนองบัวลำภู	คณะกรรมการ
5. นส.อุษณีย์ หลอดเณร	ผช.ผอ.สปสข.เขต 8 อุดรธานี	คณะกรรมการ
6. นพ.วุฒิไกร คักดีสุรกันต์	ที่ปรึกษา สปสข. เขต 8 อุดรธานี	ผู้แทนสำรอง
7. นพ.นพรัตน์ พันธุเศรษฐ์	รอง ผอ.สปสข.เขต 8 อุดรธานี	ผู้แทนสำรอง
8. นพ.ประพนธ์ เครือเจริญ	ผอ.รพ.กุดจับ	ผู้แทนสำรอง
9. นางนริสา ชูสุวรรณ	หัวหน้ากลุ่มงานประกันสุขภาพ สสจ.เลย	
	แทน นายแพทย์สาธารณสุขจังหวัดเลย	คณะกรรมการ
10. นางเพ็ญศรี วิเศษพันธ์พงศ์	หัวหน้ากลุ่มงานยุทธศาสตร์ฯ สสจ.สกลนคร	
	แทน นายแพทย์สาธารณสุขจังหวัดสกลนคร	คณะกรรมการและเลขานุการ
11. นางอัญชลีพร วุฒิเบิก	หัวหน้ากลุ่มงานประกันสุขภาพ สสจ.หนองคาย	
	แทน นายแพทย์สาธารณสุขจังหวัดหนองคาย	ผู้แทนสำรอง
12. ภก.อิศรา จรุงธรรม	เภสัชกรเชี่ยวชาญ โรงพยาบาลสกลนคร	ผู้แทนสำรองและเลขานุการ
13. นางรุ่งทิพย์ เอกพงษ์	นวก.สาธารณสุขชำนาญการ สำนักงานเขตสุขภาพที่ 8	ผู้แทนสำรองและเลขานุการ
14. ภก.วิจิต เหล่าวัฒนาถาวร	เภสัชกรเชี่ยวชาญ โรงพยาบาลนครพนม	ผู้แทนสำรองและเลขานุการ
15. นส.สินีนุศ สันติรักษ์พงษ์	หัวหน้างาน สปสข.เขต 8 อุดรธานี	คณะกรรมการและเลขานุการ

รายชื่อคณะกรรมการที่ติดภารกิจไม่สามารถเข้าร่วมประชุม

1. นพ.สุเจตน์ เลิศเอนกวัฒนา	ผู้ทรงคุณวุฒิ สปสข.เขต 8 อุดรธานี	คณะกรรมการ
2. นพ.กิตตินาถ ดิยะพิบูลย์ไชยา	ผอ.รพ.อากาศอำนวย	คณะกรรมการ
3. นพ.ศราวุธ สันตินันตรักษ์	ผู้แทน อปสข.	คณะกรรมการ

รายชื่อผู้เข้าร่วมประชุม

1. นพ.พิชิต แร่ถ่าย	รพร.สว่างแดนดิน
2. นพ.กังวาลไทย ออกตลาด	รพ.ห้วยเกิ้ง
3. นางวงเดือน เหล่าอรุณ	นักวิเคราะห์นโยบายและแผนชำนาญพิเศษ สสจ.อุดรธานี
4. นายพิสิทธิ์ มั่งมี	เจ้าหน้าที่อาวุโส สปสข.เขต 8 อุดรธานี

5. นางสาววันวิศา ผาแสน นักวิเคราะห์นโยบายและแผน สำนักงานเขตสุขภาพที่ 8
6. นางสาวสิตาพัชญ์ โรจนาศิริรัตน์ นักวิชาการเงินและบัญชี สำนักงานเขตสุขภาพที่ 8
7. นางสาวธัญดา สะพังเงิน นักวิชาการเงินและบัญชี สำนักงานเขตสุขภาพที่ 8
8. ผู้บริหารและเจ้าหน้าที่เกี่ยวข้องจากสำนักงานสาธารณสุขจังหวัดและหน่วยบริการในพื้นที่

เริ่มประชุมเวลา 09.00 น.

นพ.ชาณวิทย์ ทรัพย์ ผู้ตรวจราชการกระทรวงสาธารณสุข เขตสุขภาพที่ 8 ประธานในการประชุม ได้กล่าวเปิดการประชุม จากนั้นดำเนินการตามวาระ ดังนี้

ระเบียบวาระที่ 1 เรื่องประธานแจ้งเพื่อทราบ

ไม่มี

มติที่ประชุม

-

ข้อสั่งการ

-

ระเบียบวาระที่ 2 รับรองรายงานการประชุม

นำเสนอรายงานการประชุมคณะกรรมการฯ ครั้งที่ 4/2561 วันที่ 9 กรกฎาคม 2561 ให้ที่ประชุมรับทราบ

มติคณะทำงาน

รับรองรายงานการประชุมคณะกรรมการฯ ครั้งที่ 4/2561 วันที่ 9 กรกฎาคม 2561 หากมีประเด็นที่จะปรับแก้ไขให้คณะทำงานฯ แจ้งกลับมายังทีมเลขานุการภายใน 3 วันทำการ

ระเบียบวาระที่ 3 เรื่องติดตาม

ประธานมอบทีมเลขานุการต่อ

3.1 สถานการณ์การเงินการคลัง แนวโน้มสภาพคล่องทางการเงินการคลังของโรงพยาบาล ณ 31 กรกฎาคม 2561

ภก.อิสรา จรุงธรรม นำเสนอรายละเอียด โดยสรุป ดังนี้

สรุปภาพรวมสถานการณ์เขต 8

Risk score **ระดับ 7 (สธ.)** มี 4 แห่ง ได้แก่ รพ. นาแห้ว, ศรีเชียงใหม่, โพธิ์ตาก, สังคม

กลุ่มต้องเฝ้าระวัง Risk score **ระดับ 4 - 6 (สธ.)** มี 10 แห่ง ได้แก่ รพ. ชาติพนม, ภูหลวง, พังโคน, วานรนิวาส, อากาศอำนวย, ท่าบ่อ, หนองวัวซอ, ห้วยเกิ้ง, หนองหาน, นาูง

ซึ่งมีทั้งวิกฤติจริงและไม่จริง จากวิเคราะห์เพิ่มเติม พบว่า EBITDA เป็นบวกทุกจังหวัด

Risk Score ระดับ 7 (รายจังหวัด) เขตสุขภาพที่ 8 ข้อมูล ณ 31 กรกฎาคม 2561

ลำดับ	จังหวัด	Risk Score 7 (แห่ง)			NI+DEP สธ. (ล้านบาท)	NI+DEP เขต 8 (ล้านบาท)	EBITDA เขต 8 (ล้านบาท)	NWC (ล้านบาท)
		NI+DEP	NI+DEP	EBITDA				
		สธ.	เขต 8	เขต 8				
1	นครพนม	0	1	1	82.59	16.41	86.26	470.47
2	บึงกาฬ	0	0	0	34.43	2.01	46.41	207.51
3	เลย	1	1	0	23.07	-24.30	49.21	315.99
4	สกลนคร	0	1	0	387.80	313.62	351.30	456.88
5	หนองคาย	3	3	3	130.60	110.59	143.70	330.40
6	หนองบัว	0	2	2	-1.82	-39.36	23.81	68.86
7	อุดรธานี	0	3	1	363.85	212.13	272.40	1,461.99
รวมเขต 8		4	11	7	1,020.53	591.10	973.08	3,311.61

รพ.ที่มีความเสี่ยงขาดสภาพคล่องทางการเงินการคลัง Risk Score ระดับ 4 – 7 ข้อมูล ณ 31 กรกฎาคม 2561

จำนวน 25 แห่ง กลุ่มสีแดง 7 แห่ง : ระวังการลงทุนด้วยเงินบำรุง , กลุ่มสีชมพู 6 แห่ง : การลงทุนด้วยเงินบำรุงมีความเสี่ยง และ กลุ่มสีเขียว 12 แห่ง : มีแนวโน้มดีขึ้น

ลำดับ	จังหวัด	หน่วยบริการ	Risk Score			กลุ่มเฝ้า ระวัง	NI+DEP	NI+DEP	EBITDA	NWC
			NI+DEP	NI+DEP	EBITDA		สธ.	เขต 8	เขต 8	
			สธ.	เขต 8	เขต 8		สธ.	เขต 8	เขต 8	
1	นครพนม	ธาตุพนม,รพช.	6	7	7	แดง	4,119,697.16	-3,355,149.25	-5,861,496.12	-17,350,706.24
2	หนองคาย	ศรีเชียงใหม่,รพช.	7	7	7	แดง	-1,479,247.72	-2,275,891.01	-632,101.06	-4,894,870.12
3	หนองคาย	สังคม,รพช.	7	7	7	แดง	-2,612,952.68	-3,752,217.91	-2,258,779.49	-6,317,851.58
4	หนองคาย	โพธิ์ตาก,รพช.	7	7	7	แดง	-8,606,330.02	-6,904,343.18	-3,675,510.98	-5,518,329.98
5	หนองบัวลำภู	นากลาง,รพช.	3	7	7	แดง	374,027.56	-7,340,195.30	-1,864,697.94	5,046,158.81
6	หนองบัวลำภู	โนนสัง,รพช.	3	7	7	แดง	43,728.14	-4,754,606.74	-1,265,711.30	656,138.08
7	อุดรธานี	นาแก,รพช.	6	7	7	แดง	-1,531,615.39	-3,150,538.13	-357,939.95	370,883.39

ลำดับ	จังหวัด	หน่วยบริการ	Risk Score			กลุ่มเฝ้า ระวัง	NI+DEP	NI+DEP	EBITDA	NWC
			NI+DEP	NI+DEP	EBITDA		สธ.	เขต 8	เขต 8	
			สธ.	เขต 8	เขต 8		สธ.	เขต 8	เขต 8	
1	นครพนม	บ้านแพง,รพช.	2	5	4	ชมพู	1,437,883.47	-2,535,306.43	-748,484.99	3,792,344.06
2	สกลนคร	วานรนิวาส,รพช.	4	6	5	ชมพู	-5,571,229.62	-23,935,801.51	-8,789,644.25	13,504,908.92
3	อุดรธานี	ห้วยแก้ว,รพช.	6	7	6	ชมพู	601,686.96	-148,621.77	1,081,794.59	-5,452,146.42
4	อุดรธานี	หนองหาน,รพช.	5	7	6	ชมพู	9,925,642.35	-2,187,849.99	2,640,691.35	-3,326,895.72
5	อุดรธานี	ทุ่งฝน,รพช.	0	4	4	ชมพู	850,027.00	-3,938,230.55	-444,521.15	6,498,449.77
6	อุดรธานี	บ้านดุง,รพช.	3	6	6	ชมพู	-3,664,883.89	-19,966,735.75	-7,447,246.56	14,151,389.96

ลำดับ	จังหวัด	หน่วยบริการ	Risk Score			กลุ่มเฝ้า ระวัง	NI+DEP	NI+DEP	EBITDA	NWC
			NI+DEP	NI+DEP	EBITDA		สธ.	เขต 8	เขต 8	
			สธ.	เขต 8	เขต 8		สธ.	เขต 8	เขต 8	
1	เลย	นาแก,รพช.	7	6	6	เขียว	-98,114.35	28,163.80	2,276,799.48	-1,869,093.84
2	เลย	ภูหลวง,รพช.	4	7	6	เขียว	1,833,199.69	-124,189.62	2,035,118.33	-429,253.98
3	สกลนคร	พังโคน,รพช.	6	7	6	เขียว	900,176.22	-3,105,235.83	1,713,197.50	-3,051,522.43
4	สกลนคร	วาริชภูมิ,รพช.	3	4	4	เขียว	14,002,777.58	12,333,114.22	15,105,637.00	2,707,173.54
5	สกลนคร	บ้านม่วง,รพช.	3	6	5	เขียว	9,375,574.59	5,416,843.81	10,509,284.42	722,548.22
6	สกลนคร	อากาศอำนวย,รพช.	6	6	6	เขียว	9,165,399.33	2,351,417.92	2,058,802.00	-15,653,002.90
7	หนองคาย	ท่าบ่อ,รพช.	6	6	5	เขียว	41,422,583.31	45,857,279.93	78,835,625.22	-37,218,216.33
8	หนองบัวลำภู	ศรีบุญเรือง,รพช.	3	6	5	เขียว	6,354,572.48	3,856,240.89	13,615,662.81	1,021,342.25
9	อุดรธานี	หนองวัวซอ,รพช.	4	6	5	เขียว	9,591,616.69	5,588,881.28	7,379,634.05	-299,608.89
10	อุดรธานี	กุมภวาปี,รพช.	3	4	5	เขียว	72,233,461.50	61,471,588.54	7,157,244.36	5,190,529.45
11	อุดรธานี	ไชยวาน,รพช.	2	5	4	เขียว	4,969,273.52	2,706,299.97	5,057,979.81	3,524,079.15
12	อุดรธานี	วังสามหมอ,รพช.	3	6	6	เขียว	9,437,548.85	4,341,111.72	4,894,690.84	1,121,739.44

แนวโน้มจำนวน รพ. Risk Score ระดับ 7 (EBITDA เขต 8) ปี 2561

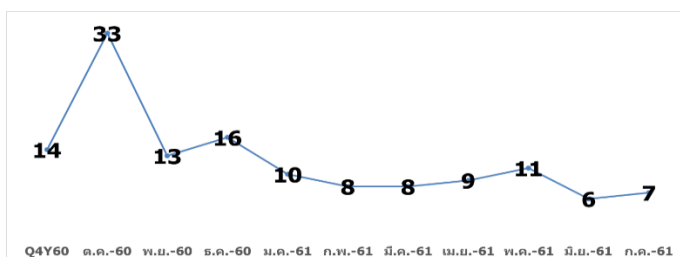

ข้อเสนอแนะทำงาน

- เพื่อทราบสถานการณ์การเงินการคลังของหน่วยบริการสุขภาพในเขต
- เพื่อวางแผน ติดตาม กำกับ ควบคุม หน่วยบริการที่มีความเสี่ยง ขาดสภาพคล่องทางการเงิน

ข้อคิดเห็นและเสนอแนะ

- ประธานมีข้อสังเกต : วิธีคิดและมาตรการเป็นแบบ Re-Active คือเกิดปัญหาแล้วจึงสร้างข้อจำกัด

มีงานวิจัย Data Development Analysis เป็นการวิเคราะห์ข้อมูลประสิทธิภาพของ รพ.เพื่อประเมินผลความเสี่ยงทางการเงิน และการแก้ปัญหาการลงทุน ลองนำมาใช้ประเมิน รพ.ภายในเขต

มติคณะทำงาน

รับทราบสถานการณ์การเงินการคลัง แนวโน้มสภาพคล่องทางการเงินการคลัง ของโรงพยาบาล ณ 31 กรกฎาคม 2561

ข้อสั่งการ

รับทราบ

3.2 รายงานความก้าวหน้าโครงการ พปง. ของ รพ.ที่มีความเสี่ยงทางการเงิน รุ่นที่ 1 และ รุ่นที่ 2 จำนวน 8 แห่ง

ภก.อิศรา จรุงธรรม นำเสนอรายละเอียด โดยสรุป ดังนี้ ผลการประเมิน รุ่นที่ 1 บ้านม่วง บุ่งคล้า และสังคม หากจะผ่านโครงการ คุณภาพบัญชีต้องมากกว่า 80% และคะแนนรวมต้องผ่าน 80% ดังนั้นทั้ง 3 แห่ง ยังไม่ผ่านโครงการ พปง.

สรุปผลคะแนนการประเมิน ข้อมูล ณ 31 ส.ค. 2561

รายการ	คะแนนเต็ม	รพ.บ้านม่วง	รพ.บุงคล้า	รพ.สังคม
1.คุณภาพบัญชี ตรวจสอบโดย Auditor	100	91.91	69.14	80.15
2.รายได้ ค่าใช้จ่าย เป็นไปตามแผน(Planfin)	100	25.93	48	16.67
3.ควบคุมค่าใช้จ่ายไม่ให้เกิดค่าเฉลี่ยกลุ่ม	100	81.82	81.82	81.82
4.เพิ่มรายรับทั้งหมด ให้รายรับรวมไม่น้อยกว่าค่าเฉลี่ยของกลุ่ม Benchmarking	100	85.71	100	85.71
5.แนวโน้ม EBITDA เดือน มีค.61-พค.61ดีขึ้น	100	66.67	100	66.67
6.การลงทุนด้วยเงินบำรุง ไม่เกินร้อยละ 20 ของ EBITDAและดำเนินงาน เป็นไปตามแผน	100	100	50	100
7.ข้อมูลลูกหนี้ ในรายงานบัญชี ตรงกันกับแผนกเรียกเก็บ	100	88.89	64.18	63.85
8.-ข้อมูลค่าคงคลัง ในรายงานบัญชีตรงกับมูลค่าคงคลังรวมทุกคลังของ รพ.	100	100	100	100
9.การประเมินตามดัชนี 7 ประสิทธิภาพ ผ่านเกณฑ์	100	57.14	57.14	42.86
10.คะแนนประเมินควบคุมภายใน 5 มิติ ผ่านเกณฑ์	100	61.60	81.30	61.60
11.คะแนนประเมิน FAI	100	100	100	94
คะแนนรวม	1,100	859.67	851.58	793.33
คิดเป็นร้อยละ		78.15	77.42	72.12
สรุปผลการประเมิน(ผ่านเกณฑ์ต้องคะแนน>ร้อยละ 80)		ไม่ผ่าน	ไม่ผ่าน	ไม่ผ่าน

กราฟเปรียบเทียบคะแนนการประเมิน รพ.พปง. รุ่นที่ 1 ระหว่างไตรมาสที่ 2-4 ประจำปี 2561

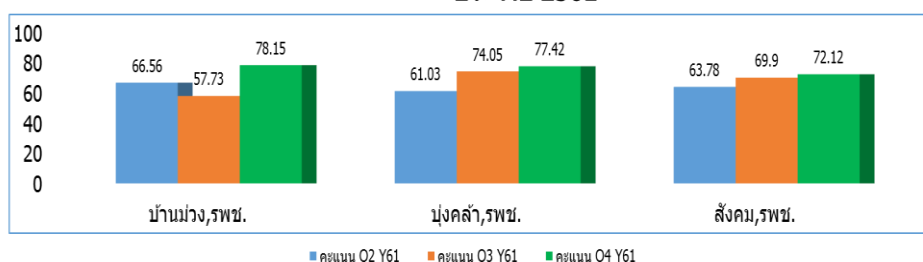

แนวโน้มสภาพคล่องทางการเงินการคลัง

จังหวัด	หน่วยบริการ	ข้อมูลประจำเดือน มิถุนายน 2561							ข้อมูลประจำเดือน กรกฎาคม 2561						
		NI+Dep	NI+Dep	EBITDA	NWC	Risk Score			NI+Dep	NI+Dep	EBITDA	NWC	Risk Score		
						NI+Dep	NI+Dep	EBITDA					NI+Dep	NI+Dep	EBITDA
		สธ.	เขต8	เขต8	เขต8	สธ.	เขต8	เขต8	สธ.	เขต8	เขต8	เขต8	สธ.	เขต8	เขต8
สกลนคร	บ้านม่วง,รพช.	13,170,929	6,452,665	10,351,355	-5,075,351	3	6	5	9,375,575	5,416,844	10,509,284	-4,671,216	3	6	5
บึงกาฬ	บึงคล้า,รพช.	5,091,099	1,749,921	2,753,724	935,476	1	3	3	3,683,888	1,038,407	2,273,885	406,183	2	3	3
หนองคาย	สังคม,รพช.	2,483,536	-2,483,188	-1,230,871	-5,029,846	5	7	7	-2,612,953	-3,752,218	-2,258,779	-8,704,884	7	7	7

แนวโน้ม EBITDA รพ.พปง.รุ่นที่ 1 จำนวน 3 แห่ง

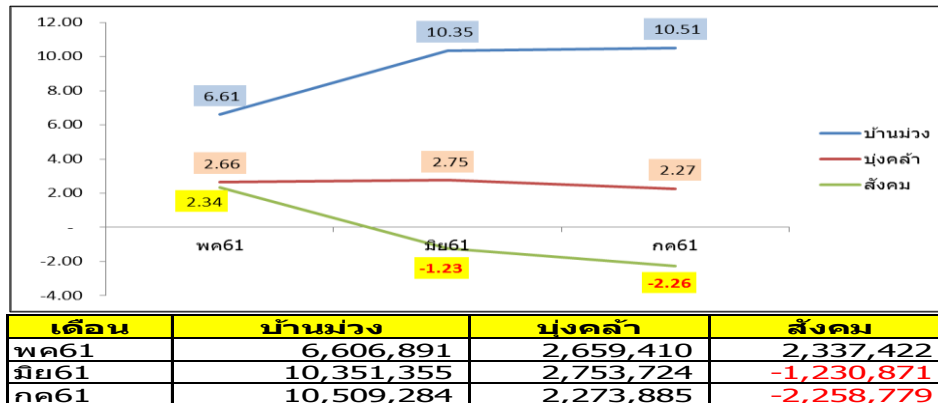

ผลติดตามการประเมิน รพ. บึงคล้า ครั้งที่ 3 วันที่ 1 สิงหาคม 2561

ข้อสั่งการ รพ. บึงคล้า จากการลงพื้นที่ครั้งที่ 2 วันที่ 18-19 มิถุนายน 2561	ผลการดำเนินการแก้ไข-พัฒนา ออกตรวจประเมิน วันที่ 1 สิงหาคม 2561
1.การจัดทำ Flow Chart การทำงานของฝ่ายการเงินและบัญชี	ดำเนินการแล้ว
2. ตรวจสอบความมืออยู่จริงของลูกค้า	ดำเนินการแล้ว
3. การกระหายอดลูกหนี้ค่ารักษาพยาบาลระหว่างงานเรียกเก็บกับงานบัญชี ให้ครบถ้วน ถูกต้องตรงกัน	อยู่ระหว่างดำเนินการ
4. ตรวจสอบความมืออยู่จริงเจ้าหน้าที่การค้า	ดำเนินการแล้ว
5.ส่งงบทดลอง รายงานทางการเงิน ให้สำนักงานเขตสุขภาพที่ 8	ดำเนินการแล้ว
6. ปรับปรุงการบันทึกค่าใช้จ่ายค่าตอบแทนเหมาจ่าย ณ 11 ให้ถูกต้อง	ดำเนินการแล้ว
7. การปรับค่าตอบแทนค้างจ่าย ให้ตัด ปี 2560 ออก	ดำเนินการแล้ว

ข้อตรวจพบจากการประเมิน รพ. บึงคล้า ในการลงพื้นที่ครั้งที่ 3 วันที่ 1 สิงหาคม 2561

- เอกสารหลักฐานประกอบการยืนยันเงินไม่ครบถ้วน
- ทะเบียนคุมทรัพย์สินไม่เป็นปัจจุบัน การลงรหัสครุภัณฑ์ไม่ครบ
- การรับรู้วัสดุไม่ครบทุกรายการ
- มูลค่าสินทรัพย์และค่าเสื่อมราคา ทะเบียนคุม ไม่ตรงกับ งบทดลอง
- การรับรู้เจ้าหน้าที่ไม่ครบ ไม่ได้บันทึกหนี้
- ทะเบียนคุมเจ้าหน้าที่/ค่าตอบแทนค้างจ่ายไม่ตรงกับบัญชี
- ค่าใช้จ่ายด้านบุคลากรสูงกว่ารายได้บุคลากร 2,806,231.80 บาท
- ทะเบียนคุมลูกหนี้ไม่เป็นปัจจุบัน ไม่ตรงกับบัญชีมีลูกหนี้เก่าๆที่ไม่สามารถยืนยันความมืออยู่จริงของลูกค้า

ผลการประเมิน รพ.พง.รุ่นที่ 2 ระยะที่ 1 มี รพ.เข้าโครงการ ทั้งหมด 5 แห่ง คทง.ลงพื้นที่ตรวจสอบประเมิน แล้ว 2 แห่ง ได้แก่ โนนสัง และนากลาง ผลการประเมินดังนี้

รายการ	คะแนนเต็ม	รพ.โนนสัง	รพ.นากลาง
1.คุณภาพบัญชี ตรวจสอบโดย Auditor	100	97.14	82.72
2.รายได้ ค่าใช้จ่าย เป็นไปตามแผน(Planfin)	100	24	36
3.ควบคุมค่าใช้จ่ายไม่ให้เกิดค่าเฉลี่ยกลุ่ม	100	72.73	63.64
4.เพิ่มรายรับทุกหมวด ให้รายรับรวมไม่น้อยกว่าค่าเฉลี่ยของกลุ่ม Benchmarking	100	85.71	28.57
5.แนวโน้ม EBITDA เดือน มีค.61-พค.61ดีขึ้น	100	66.67	66.67
6.การลงทุนด้วยเงินบำรุง ไม่เกินร้อยละ 20 ของ EBITDAและดำเนินงาน เป็นไปตามแผน	100	100	50
7.ข้อมูลลูกหนี้ ในรายงานบัญชี ตรงกันกับแผนกเรียกเก็บ	100	50	33.33
8.-ข้อมูลค่าคงคลัง ในรายงานบัญชีตรงกับมูลค่าคงคลังรวมทุกคลังของ รพ.	100	100	100
9.การประเมินตามดัชนี 7 ประสิทธิภาพ ผ่านเกณฑ์	100	0	0
10.คะแนนประเมินควบคุมภายใน 5 มิติ ผ่านเกณฑ์	100	86.52	91.03
11.คะแนนประเมิน FAI	100	100	100
คะแนนรวม	1,100	782.77	894.35
คิดเป็นร้อยละ		71.16	59.27
สรุปผลการประเมิน(ผ่านเกณฑ์ต้องคะแนน>ร้อยละ 80)		ไม่ผ่าน	ไม่ผ่าน

หมายเหตุ : รพ.ศรีธาตุ, รพ.เผ่าไร่, รพ.โพธิ์ตาก ยังไม่ได้ลงตรวจสอบประเมิน

ข้อตรวจพบจากการประเมิน รพ.โนนสัง ในวันที่ 6 สิงหาคม 2561

1. ไม่ดำเนินการประเมินความเสี่ยงจากผลการปฏิบัติงานจริง และไม่วางแผนปรับปรุงแก้ไขตามที่ คตง.กำหนด
2. อัตราคงคลังมีระยะเวลานานเกิน 45 วัน
3. ทะเบียนคุมทรัพย์สินมีการบันทึกแต่ไม่มีการตรวจสอบย้อนกลับบัญชี
4. ลูกหนี้เงินยืมเกินกำหนดชำระคืน จำนวน 6 ฉบับ รวมเป็นเงินทั้งสิ้น 465,096.00 บาท
5. ไม่มีการติดตามทวงถามหนี้ค้างชำระ ไม่มีการมอบหมายงานที่ชัดเจน
6. มีลูกหนี้อายุเกิน ไม่สามารถเรียกเก็บเงินได้

ข้อตรวจพบจากการประเมิน รพ.นากลาง ในวันที่ 7 สิงหาคม 2561

1. อัตราคงคลังมีระยะเวลานานเกิน 45 วัน
2. คลังเวชภัณฑ์ที่มีไขยา, ยา, พันตกรรมพบรายการหมดอายุ
3. งบลงทุนมียอดรายได้แผ่นดินค่าปรับงานก่อสร้างยังไม่นำส่ง 2 รายการ เป็นเงิน 44,097.60 บาท
4. ไม่จัดทำการเปรียบเทียบยอดลูกหนี้ค่ารักษาพยาบาลทุกสิทธิทุกสิ้นเดือน
5. มีลูกหนี้อายุเกิน ไม่สามารถเรียกเก็บเงินได้ มูลค่า 8,359,503 บาท
6. มูลค่าสินทรัพย์และค่าเสื่อมราคา ทะเบียนคุม ไม่ตรงกัน งบทดลอง
7. ตรวจสอบความมีอยู่จริงของลูกหนี้ค่ารักษาพยาบาล ระหว่างแผนกเรียกเก็บและแผนกบัญชี ให้ถูกต้อง ครบถ้วน

แนวโน้มสภาพคล่องทางการเงินการคลัง รพ.พง.รุ่นที่ 2

จังหวัด	หน่วยบริการ	ข้อมูลประจำเดือน มิถุนายน 2561							ข้อมูลประจำเดือน กรกฎาคม 2561						
		NI+Dep	NI+Dep	EBITDA	NWC	Risk Score			NI+Dep	NI+Dep	EBITDA	NWC	Risk Score		
		สธ.	เขต8	เขต8	เขต8	สธ.	เขต8	เขต8	สธ.	เขต8	เขต8	เขต8	สธ.	เขต8	เขต8
หนองคาย	โพธิ์ตาก,รพ.	-5,592,302.44	-5,092,223.04	-2,245,354.08	-6,044,838.92	7	7	7	-8,606,330.02	-6,904,343.18	-3,675,510.98	-7,922,144.87	7	7	7
หนองคาย	เผ่าไร่,รพ.	4,357,056.86	2,157,979.74	5,077,747.35	13,646,931.12	0	1	1	-219,445.42	939,876.71	4,412,397.19	12,673,515.66	1	1	1
หนองบัวลำภู	นากลาง,รพ.	718,791.60	-10,284,422.43	-5,864,051.54	-4,015,149.33	3	7	7	374,027.56	-7,340,195.30	-1,864,697.94	-1,842,515.53	3	7	7
หนองบัวลำภู	โนนสัง,รพ.	1,472,132.83	-5,273,662.63	-2,530,589.93	-4,756,828.75	3	7	7	43,728.14	-4,754,606.74	-1,265,711.30	-3,542,043.09	3	7	7
อุดรธานี	ศรีธาตุ,รพ.	6,063,453.75	210,538.64	1,736,613.05	-901,134.06	1	6	5	7,734,909.19	3,587,626.42	5,541,114.28	3,707,072.65	1	3	3

ข้อเสนอคณะทำงานฯ

- เพื่อทราบผลการดำเนินงานของ รพ. ในโครงการ พปง.
- เพื่อพิจารณาการจัดทำ LOI ระยะที่ 2 ของ รพ. ที่ไม่ผ่านเกณฑ์การประเมิน

ข้อคิดเห็นและเสนอแนะ

ประธาน : ข้อสังเกต กลุ่มที่ 1 รพ. บุ่งคล้า มีคุณภาพบัญชี 69.14 ยังไม่ผ่าน ดังนั้นหากจะผ่าน ระยะที่ 1 ต้องพัฒนาคุณภาพบัญชี 2) ควรใช้ข้อมูล/ปัจจัยอนาคต มาประเมิน/วิเคราะห์แนวโน้ม แทนที่จะใช้ข้อมูลอดีต เช่น รพ. บุ่งคล้า ค่าใช้จ่ายด้านบุคลากรสูงกว่ารายได้บุคลากร 2,806,231.80 บาท นี่คือน้ำหนักที่ผ่านมา แต่อนาคต คือ ทิศทางรายจ่ายบุคลากรต้องสูงขึ้น จาก การจ่าย ณ.11 ดังนั้นประเมินได้ว่า คงไม่ผ่าน ระยะที่ 1 ของ พปง.

คุณรุ่งทิพย์ : สป.สธ. มีนโยบาย Merging หน่วยบริการที่คาดว่าจะวิกฤติ ในเขต 8 มี 2 แห่งได้แก่ 1) รพ. ห้วยเกิ้ง Merging กับ รพ. กุมภวาปี 2) รพ. บุ่งคล้า Merging กับ รพ. บึงกาฬ เสนอว่า ควรให้ทำ MOU พปง. กับสำนักงานเขตสุขภาพ

ประธาน : เห็นควรให้อยู่ภายใต้การบริหารจัดการของจังหวัด หากไม่สามารถดำเนินการได้จึงเป็นหน้าที่ของสำนักงานเขตสุขภาพ หรือ จังหวัดต้องการความช่วยเหลือ จาก คทง. ระดับเขต ให้ช่วยลงพื้นที่ตรวจประเมิน

ผอ. สปส. เขต 8 : รพ. ร.ท่าบ่อ สถานการณ์ดีขึ้นมาก EBITDA เป็นบวกจากสาเหตุใด

ภก. อิศรา : รพ. ร.ท่าบ่อ EBITDA เป็นบวกทุกปี NI ลบเนื่องจากค่าเสื่อมสูง อีกเหตุผลคือ ปี 2561 จ.หนองคาย มีการจัดสรรเงิน CF และเกลี้ยให้ รพ. ร.ท่าบ่อ 14 ลบ. ทำให้ EBITDA เป็นบวกมากขึ้น และการจัดสรรเงินกันเงิน Virtual Account ของ จ.หนองคาย ซึ่งบริหารต่างจากจังหวัดอื่น

ประธาน : รพ. ร.ท่าบ่อ ติดลบจากการลงทุน แต่หลักการบัญชีของกระทรวงสาธารณสุขนำเอาค่าเสื่อมกับการลงทุนมาประเมินด้วย ซึ่งการลงทุนของ รพ. ภาครัฐ เป็นการสนับสนุนมาจากเงินงบประมาณ ทำให้การประเมินไม่เป็นไปตามจริง ซึ่งต่างจากเอกชน ซึ่งลงทุนด้วยสินทรัพย์ของตัวเอง ค่าเสื่อมกับการลงทุนจะสัมพันธ์กับสินทรัพย์

มติคณะทำงาน

รับทราบความก้าวหน้าโครงการ พปง. ของ รพ. ที่มีความเสี่ยงทางการเงิน

ข้อสั่งการ

รับทราบ

3.3 รายงานการเบิกจ่าย Virtual Account กรณี OP Refer ภายในจังหวัด ไตรมาสที่ 4/2561

นส. สนิษิต สันติรักษ์พงษ์ นำเสนอรายละเอียด โดยสรุป ดังนี้ การเบิกจ่าย Virtual Account กรณี OP Refer ภายในจังหวัด ได้รับแจ้งการจัดสรรทั้งหมดเรียบร้อยแล้ว และ สปสช. กำลังดำเนินการโอนเงินให้หน่วยบริการภายในเดือนกันยายน นี้

จังหวัด	วงเงินกัน	วงเงินที่จัดสรร
หนองคาย	65,405,494.88	65,405,495.88
อุดรธานี	32,600,000.00	32,600,000.00
นครพนม	27,400,000.00	27,400,000.00
สกลนคร	27,400,000.00	27,400,000.00
เลย	25,152,120.20	25,152,120.20
หนองบัวลำภู	22,021,037.00	22,021,037.00
บึงกาฬ	8,340,000.00	8,340,000.00
Grand Total	208,318,652.08	208,318,653.08

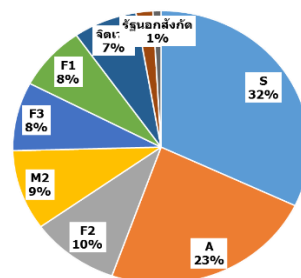

เสนอคณะทำงานฯ เพื่อ

- รับทราบสรุปผลการจัดสรรเงิน Virtual Account สำหรับการส่งต่อภายในจังหวัด ปีงบประมาณ 2561

ข้อคิดเห็นและเสนอแนะ

ภก. อิศรา : การกันเงิน Virtual Account ที่มากเกินไป คาดว่าจะส่งผลกระทบต่อสถานการณ์ทางการเงินของหน่วยบริการ

ประธาน : ให้นำเสนอประเด็นนี้ในการประชุมกรรมการบริหารเขตเพื่อกำหนดเกณฑ์ในการกันเงิน Virtual Account OP Refer และการกันเงินฝาก CF จังหวัดให้เป็นเกณฑ์เดียวกันทุกจังหวัด ในปีงบประมาณ 2562 อีกประเด็นคือ รพ.รับส่งต่อใน จ.หนองคาย มี 2 แห่ง คือ รพ.หนองคาย และ รพ.ท่าบ่อ Virtual Account คือเงินตามจ่าย ดังนั้น รพ.ท่าบ่อจึงมั่นใจว่าจังหวัดจะจ่ายหนี้ OP Refer ให้ ซึ่งขึ้นกับการแจ้งโอนเงินของ สสจ. หากดำเนินการได้เร็ว เงินเข้า รพ.เร็ว มีผลต่อสภาพคล่องทางการเงินของ รพ.

มติคณะทำงาน

รับทราบสรุปผลการจัดสรรเงิน Virtual Account สำหรับการส่งต่อภายในจังหวัด ปีงบประมาณ 2561

ข้อสั่งการ

รับทราบ มอบ CFO กำหนดเกณฑ์ในการกันเงิน Virtual Account OP Refer และการกันเงินฝาก CF จังหวัดให้เป็นเกณฑ์เดียวกันทุกจังหวัด ในปีงบประมาณ 2562

3.4 รายงานความก้าวหน้าการให้บริการผู้ป่วยในและการชดเชย ปี 2561

นส.สินีนาฏ สันติรักษ์พงษ์ นำเสนอรายละเอียด โดยสรุป ดังนี้ สปสช.ได้จัดสรรเงินกัน จำนวน 1,231.01 ล้านบาทของหน่วยบริการสังกัด สป.สช. โดย การปิดยอดประกันครั้งที่ 1 จากการประมาณ รายรับ IP ด้วยข้อมูล 9 เดือนประมาณการเป็น 1 ปี วงเงิน 1,131,01 ลบ.และจัดสรรคืนให้ รพ.ทุกแห่งตามผลงาน ด้วยข้อมูล 9 เดือน โอนเรียบร้อยแล้ว วันที่ 31 สิงหาคม 2561 คงเหลือวงเงิน 100 ลบ.เพื่อปิดยอดประกันครั้งที่ 2 เมื่อผลงาน IP ครบ 12 เดือน รวมกรณีมีเงินเหลือจัดสรรคืนให้ รพ.ทุกแห่งตามผลงาน ด้วยข้อมูล 12 เดือน

% ผลงานที่คาดว่าจะเกิดขึ้นจริงเทียบกับจำนวนผลงานที่ได้รับ GB

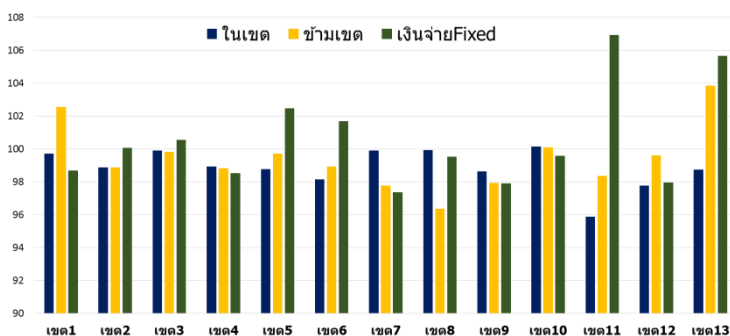

หมายเหตุ : ผลงาน 10 เดือน ประมาณการให้เป็นทั้งปี Data from : claim.nhso.go.th/fact

%Growth ผลงานการให้บริการผู้ป่วยใน ปี 60-61(10 เดือนประมาณการให้เป็นปี) แยกตามวันส่ง (SEND DATE)

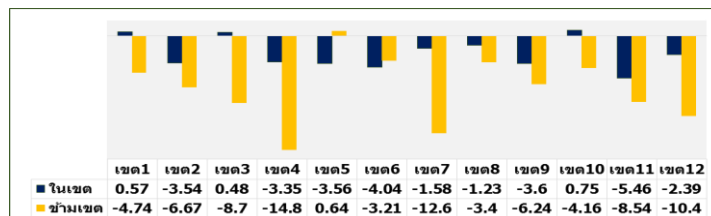

เขตที่มี %Growth สูงสุด
-ในเขต ได้แก่ เขต 10 , เขต 1 และ เขต 3
-ข้ามเขต ได้แก่ เขต 5

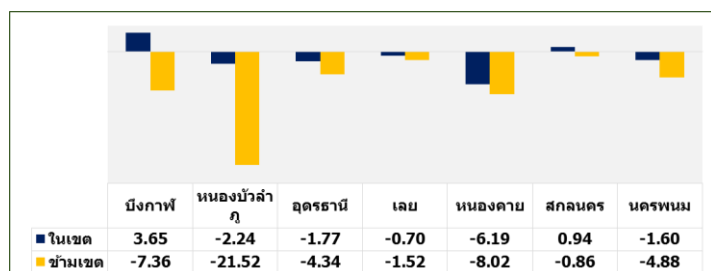

จังหวัดที่มี %Growth สูงสุด
-ในเขต ได้แก่ บึงกาฬ สกลนคร และ เลม
-ข้ามเขต ได้แก่ สกลนคร เลม และอุดรธานี

Evg %Growth ผลงานการให้บริการผู้ป่วยใน ปี 60-61 (10 เดือนประมาณการให้เป็นปี) แยกตามวันส่ง (SEND DATE)

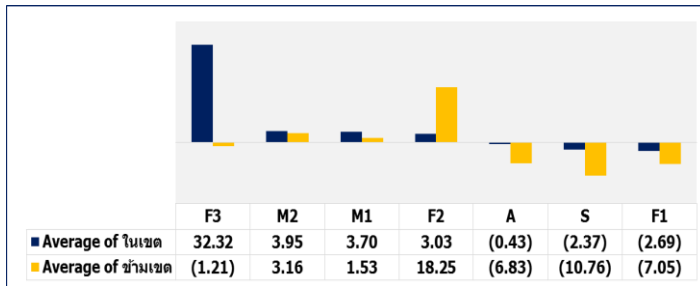

Evg %Growth สูงสุด ตามระดับ รพ.

-ในเขต ได้แก่ F3 M2 M1

-ข้ามเขต ได้แก่ F2 M2 M1

หน่วยบริการที่มี %Growth กรณีในเขต สูงสุดกรณีในเขต ได้แก่ รพ.ห้วยเกิ้ง**(79.41) รพ.บึงคล้า**(65.69) รพ.นาทม (50.76)

หน่วยบริการที่มี %Growth กรณีในเขตต่ำสุดกรณีในเขต ได้แก่ รพ.พนพิสัย (-26.43) รพ.พนสวรรค์ (-25.02) รพ.เต่างอย (-21.87)

หน่วยบริการที่ Risk Score ระดับ 7 กระหวง ณ 31 กค 61 มี 4 แห่ง %Growth กรณีในเขตได้แก่ รพ.สังคม(11.16) รพ.นาแห้ว (3.84) รพ.ศรีเชียงใหม่(2.23) ส่วน รพ.โพธิ์ตาก ไม่มี IP

รายงานผลงานการชดเชย INSTRUMENT รายเขต จังหวัด ปี 57-61ตาม วันที่รับบริการ (dateadm,datedsc)

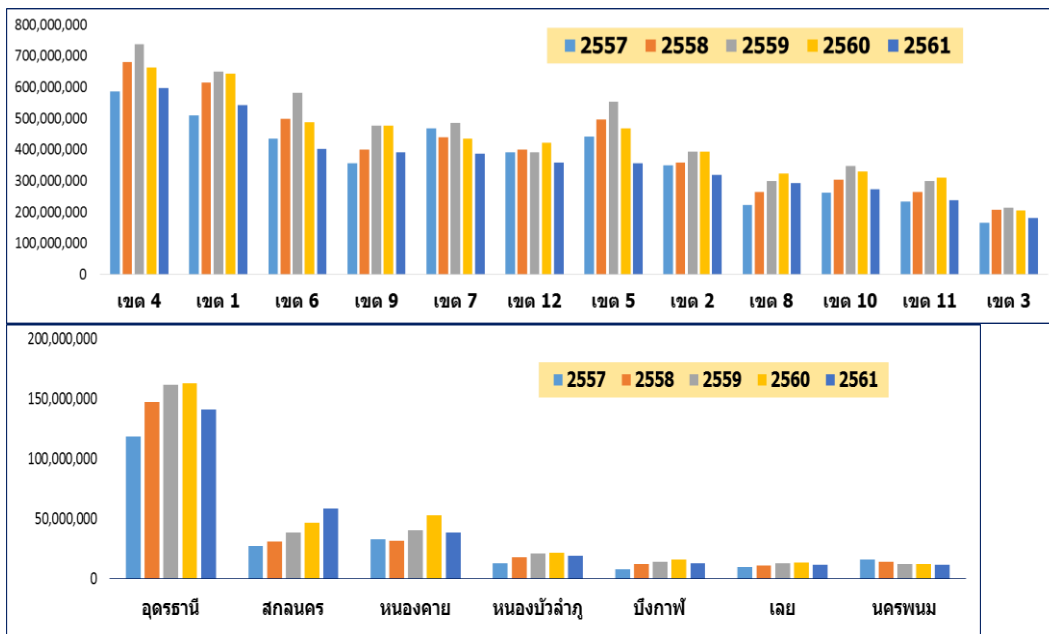

Data from: claim.nhso.go.th/fact ณ 31 สค.61

ข้อเสนอคณะทำงาน

เพื่อทราบความก้าวหน้าการให้บริการผู้ป่วยในและการชดเชย ปี 2561

ข้อคิดเห็นและเสนอแนะ

ไม่มี

มติคณะทำงาน

รับทราบ

ข้อสั่งการ

รับทราบ

3.5 รายงานความก้าวหน้าการบริหารจัดการงบกองทุนย่อยระดับเขต LTC ,CA Colon

นางสาวสินุศ สันติรักษ์พงษ์ นำเสนอรายละเอียดโดยสรุปดังนี้

ความก้าวหน้าการดำเนินงาน CA Colon สปส.เขต 8 (ข้อมูลจากพื้นที่ ณ 7 ก.ย.61)										
รายชื่อหน่วย บริการคัลลี่ยุทธ	เป้าหมายการบริการ(คน/ชิ้น)			การดำเนินการ						
	FIT test (คน)	Colonosco py(คน)	Biopsy (ชิ้น)	จำนวน FIT ที่ดำเนินการ	ร้อยละ คัดกรอง	ผลตรวจ Positive	ร้อยละ ผลบวก	Colonoscopy	Biopsy	พบ CA
รพ.เขภา	7,943	158	55	7,331	92.30	549	7.49	136	13	6
รพ.หนองบัวลำภู	10,696	213	74	8,802	82.29	790	8.98	0	0	0
รพ.อุดรธานี	31,586	628	218	8,479	26.84	293	3.46	0	0	0
รพ.เลย	14,301	284	98	5,781	40.42	124	2.14	8	0	0
รพ.หนองคาย	10,564	210	73	9,309	88.12	624	6.70	35	0	0
รพ.สกลนคร	21,900	436	151	14,060	64.20	1,373	9.77	231	44	6
รพ.นครพนม	13,551	270	93	10,372	76.54	618	5.96	0	0	0
รวม	110,541	2,199	762	64,134	58.02	4,371	6.82	410	57	12

ความก้าวหน้าการดำเนินงาน LONG TERM CARE ปีงบประมาณ 2561

เขต	ประมาณการเป้าเอนปี 61 (ณ 30 พ.ย.60)					
	พท.เก่า (59,60)		พท.ใหม่ 61		รวม	
	เขตยืนย่นยอศ ผสอ.		(เป้าเอน)		(คาคการณเป้าเอน)	
	อปท. (แห่ง)	จำนวนผสอ. (คน)	อปท. (แห่ง)	จำนวนผสอ. (คน)	อปท. (แห่ง)	จำนวนผสอ. (คน)
เขต 01 เชียงใหม่	414	14,754	78	2,274	492	17,028
เขต 02 พิษณุโลก	290	8,854	114	3,093	404	11,947
เขต 03 นครสวรรค์	252	8,587	63	1,890	315	10,477
เขต 04 สระบุรี	363	11,382	61	1,831	424	13,213
เขต 05 ราชบุรี	204	7,198	33	985	237	8,183
เขต 06 ระยอง	303	13,163	52	1,560	355	14,723
เขต 07 ขอนแก่น	398	25,598	100	2,970	498	28,568
เขต 08 อุดรธานี	453	13,273	65	1,950	518	15,223
เขต 09 นครราชสีมา	637	24,026	79	2,283	716	26,309
เขต 10 อุบลราชธานี	437	23,471	75	2,257	512	25,728
เขต 11 สุราษฎร์ธานี	265	10,364	51	1,530	316	11,894
เขต 12 สงขลา	256	8,013	70	1,913	326	9,926
รวม เขต 1-12	4,272	168,683	841	24,536	5,113	193,219

อปท.ที่เข้าร่วมดำเนินการคิดเป็นร้อยละ 72.35 (จาก อปท.ในพื้นที่เขต 8 ทั้งหมด 716 แห่ง)

สรุปผลการเอนงบ LTC ปีงบประมาณ 61 ใ้กับ อปท. (ข้อมูลสะสม) ณ วันที่ 27 ส.ค.61										
เขต	ผลการเอนงบ LTC ปีงบประมาณ 2561 (ณ 27 ส.ค.61)									
	59		60		61		รวม (59-60)		รวม (59-61)	
	อปท. (แห่ง)	จำนวน ผสอ.	อปท. (แห่ง)	จำนวน ผสอ.	อปท. (แห่ง)	จำนวนผสอ. (คน)	อปท. (แห่ง)	จำนวน ผสอ.	อปท. (แห่ง)	จำนวน ผสอ. (บ.)
เขต 01 เชียงใหม่	92	2836	151	4096	69	1671	243	6,932	312	8,603
เขต 02 พิษณุโลก	100	2539	89	2124	114	2807	189	4,663	303	7,470
เขต 03 นครสวรรค์	22	858	15	343	28	888	37	1,201	65	2,089
เขต 04 สระบุรี	47	1563	71	1629	127	2485	118	3,192	245	5,677
เขต 05 ราชบุรี	25	667	29	436	112	2858	54	1,103	166	3,961
เขต 06 ระยอง	129	3447	36	741	82	1558	165	4,188	247	5,746
เขต 07 ขอนแก่น	127	7149	218	8804	172	5317	345	15,953	517	21,270
เขต 08 อุดรธานี	55	1626	164	2667	146	3875	219	4,293	365	8,168
เขต 09 นครราชสีมา	245	11100	280	8364	149	3623	525	19,464	674	23,087
เขต 10 อุบลราชธานี	141	7500	267	12223	142	4798	408	19,723	550	24,521
เขต 11 สุราษฎร์ธานี	100	1991	102	1578	64	1183	202	3,569	266	4,752
เขต 12 สงขลา	64	1201	50	612	81	2125	114	1,813	195	3,938
รวม เขต 1-12	1,147	42,477	1,472	43,617	1,286	33,188	2,619	86,094	3,905	119,282

เขต 8 ใ้งบประมาณสำหรับจัดบริการLTC คิดเป็นร้อยละ 53.66 จากเป้าหมายที่คาคการณ (76,115,000 บาท / 15,223คน)

สรุปการการเอนเงินจาก อปท.ใ้หน่วยจัดบริการ ปี 2559,2560

จังหวัด	พท. ดำเนินการปี 59,60	การโอนเงินให้หน่วยจัดการของ อปท.							
		โอนแล้ว				ยังไม่โอน			
		ปี 59 (แห่ง)	ปี 60 (แห่ง)	รวม (แห่ง)	ร้อยละ	ปี 59 (แห่ง)	ปี 60 (แห่ง)	รวม (แห่ง)	ร้อยละ
นครพนม	55	20	29	49	89.09	-	6	6	10.91
บึงกาฬ	43	10	18	28	65.12	1	14	15	34.88
เลย	58	16	17	33	56.90	5	20	25	43.10
สกลนคร	112	23	70	93	83.04	1	18	19	16.96
หนองคาย	33	8	14	22	66.67	1	10	11	33.33
หนองบัวลำภู	35	7	22	29	82.86	-	6	6	17.14
อุดรธานี	117	19	60	79	67.52	1	37	38	32.48
รวม เขต 8	453	103	230	333	73.51	9	111	120	26.49

ที่มา : สำนักสนับสนุนระบบบริการสุขภาพชุมชน สปสช.ข้อมูล ณ 31 ส.ค. 61

จังหวัด	สถานะ ของการดำเนินการ (กรณีที่ยังไม่โอนเงินให้หน่วยจัดการ 120 แห่ง)						
	ยังไม่ได้รับ CP		อยู่ระหว่างรออนุมัติ CP		อยู่ระหว่างรอโอนเงิน		รวม
	ปี 59	ปี 60	ปี 59	ปี 60	ปี 59	ปี 60	
นครพนม	-	2	-	4	-	-	6
บึงกาฬ	-	11	1	1	-	2	15
เลย	1	17	3	3	1	-	25
สกลนคร		16	1	2	-	-	19
หนองคาย	1	5	-	5	-	-	11
หนองบัวลำภู	-	5	-	1	-	-	6
อุดรธานี	1	18	-	12	-	7	38
รวม เขต 8	3	73	5	30	1	8	120

ที่มา : จากโปรแกรม LTC สปสช. เขต 8 อุดรธานี ข้อมูล ณ 31 ส.ค. 61

เสนอคณะทำงานฯเพื่อ

Ca Colon

- รับทราบความก้าวหน้าการดำเนินงาน ตรวจคัดกรองและตรวจยืนยัน CA colon

Long Term Care

- เร่งรัดหน่วยจัดการในพื้นที่ อปท. 76 แห่ง จัดส่ง Care Plan
- ปีงบประมาณ 2562 ขอให้ทุกหน่วยงานบันทึกข้อมูล ผู้สูงอายุที่มีภาวะพึ่งพิง ทั้งรายใหม่ และรายต่อเนื่อง ผ่านโปรแกรม(<http://udonthani.nhso.go.th/ltc>) เท่านั้น
- สปสช. เขต 8 อุดรธานี โอนงบประมาณทุกเดือน (ตัดข้อมูลเพื่อแจ้งโอนงบทุกวันที่ 25 ของเดือน)

ข้อคิดเห็นและเสนอแนะ

- ประธาน : ข้อเสนอแนะการจัดสรรเงินเพื่อตรวจคัดกรองหลายรายการ เช่น EGFR , HbA1C เป็นการใช้งบประมาณที่สูง LTC concept 3th Prevention กับผู้สูงอายุที่ติดบ้าน/ติดเตียงแล้วเป็นหลัก ซึ่งเป็นการลงทุนสูงค่าใช้จ่ายบานขึ้นเรื่อยๆ และไม่มีการประเมินผลลัพธ์ที่ได้ว่าผู้สูงอายุ Convert กลับมาดูแลตัวเองได้กี่ % เป็นการ Focus ผิดจุด ควรที่จะทำ Primary Prevention ลงทุนกับผู้สูงอายุ ในกลุ่มที่ยังแข็งแรง เพื่อป้องกันไม่ให้เกิด ภาวะติดบ้าน/ติดเตียง

มติคณะทำงาน

รับทราบความก้าวหน้าการบริหารจัดการงบกองทุนย่อยระดับเขต ปี61 LTC และ CA Colon

ข้อสั่งการ

1. กรณี CA Colon ให้ เร่งรัดการดำเนินการตรวจคัดกรองตามเป้าหมายที่กำหนด
2. กรณี LTC ปีงบประมาณ 2562

- ให้ สสจ. เร่งรัด กำกับและติดตาม หน่วยบริการในพื้นที่ ในการบันทึกข้อมูล ผู้สูงอายุที่มีภาวะพึ่งพิง ทั้งรายใหม่ และรายต่อเนื่อง ผ่านโปรแกรม(<http://udonthani.nhso.go.th/ltc>) เท่านั้น

- ให้ สปสช.เขต 8 อุดรธานี รายงานความก้าวหน้าในการประชุมครั้งต่อไป

3.6 รายงานความก้าวหน้าการดำเนินงานงบประมาณค่าบริการทางการแพทย์ที่เบิกจ่ายในลักษณะ งบลงทุน (ค่าเสื่อม) ปีงบประมาณ 2562 ของหน่วยบริการสังกัด สป.สธ.

นางสาวสินีนุศ สันติรักษ์พงษ์ นำเสนอรายละเอียด โดยสรุป ดังนี้ มติ คทง.5x5 ครั้งที่ 4 วันที่ 9 กรกฎาคม 2561 เห็นชอบแนวทางการดำเนินงาน ปี2562 หน่วยบริการสังกัด สป.สธ.ในพื้นที่เขต 8 มอบสำนักงานเขตสุขภาพที่ 8 (CIO) และ สปสช.เขต 8 อุดรธานี ดำเนินการและรายงานความก้าวหน้าในการประชุมครั้งต่อไป ในการนี้ สำนักงานเขตสุขภาพที่ 8 (CIO) และ สปสช.เขต 8 อุดรธานี ได้จัดประชุมชี้แจงแนวทางการดำเนินงานงบประมาณค่าบริการทางการแพทย์ที่เบิกจ่ายในลักษณะ งบลงทุน ปีงบประมาณ 2562 หน่วยบริการสังกัด สป.สธ.ในพื้นที่ เขต 8 อุดรธานี ในวันที่ 23 กรกฎาคม 2561 นพ.สุรพงษ์ ผดุงเวียง นายแพทย์สาธารณสุขจังหวัดหนองบัวลำภู ได้แจ้งทิศทางการบริหารจัดการงบลงทุนครุภัณฑ์ สิ่งก่อสร้างและการบริหารจัดการข้อมูล ครุภัณฑ์ สิ่งก่อสร้าง หน่วยบริการเขตสุขภาพที่ 8 ให้หน่วยบริการสังกัด สป.สธ.ทุกแห่งในพื้นที่เขต 8 จัดทำแผนางงบลงทุน UC ผ่านโปรแกรม R8-IBMS จากนั้นเชื่อมโยงข้อมูลมายังโปรแกรมงบลงทุน สปสช.

เปรียบเทียบการจัดสรรงบค่าเสื่อม เฉลี่ยบาท/uc ปี 60-62 ภาพรวมเขต

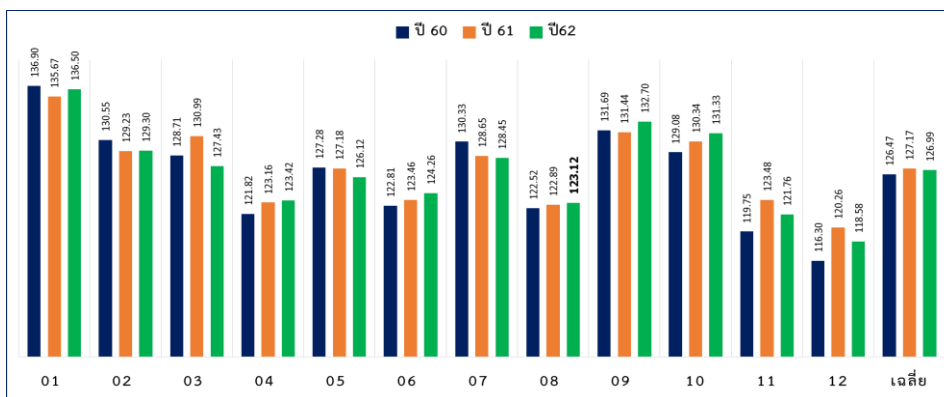

การคำนวณจัดสรรเงินค่าบริการทางการแพทย์ที่เบิกจ่ายในลักษณะงบลงทุนปีงบประมาณ 2562 หน่วยบริการสังกัด สป.สธ.

จังหวัด	ระดับหน่วยบริการ ไม่น้อยกว่า 70%	ระดับจังหวัด ไม่เกิน 20%	ระดับเขต ไม่เกิน 10%
นครพนม	39,367,079.38	11,247,736.97	5,623,868.47
บึงกาฬ	25,835,282.27	7,381,509.21	3,690,754.59
เลย	46,561,059.73	13,303,159.93	6,651,579.96
สกลนคร	77,534,369.38	22,152,676.97	11,076,338.45
หนองคาย	33,450,599.51	9,557,314.15	4,778,657.07
หนองบัวลำภู	29,401,156.43	8,400,330.40	4,200,165.20
อุดรธานี	106,531,844.78	30,437,669.92	15,218,834.97
Grand Total	358,681,391.48	102,480,397.55	51,240,198.71

การดำเนินการ

18 กันยายน 2561 ประชุม คทง.งบลงทุนระดับเขต

21 กันยายน 2561 ประชุม สปสช.เขต 8

การโอนงบประมาณ ภายในเดือน ตุลาคม 2561

- 70% โดย สปสช.ส่วนกลาง
- 20% , 10% โดย สปสช.เขต 8 อุดรธานี

เสนอคณะทำงานฯ เพื่อ

- เพื่อทราบความก้าวหน้าการดำเนินงาน เชื่อมโยงข้อมูลระหว่างสำนักงานเขตสุขภาพ กับ สป.สช.เขต 8 และหน่วยงานทุกระดับ
- เพื่อทราบความก้าวหน้าการดำเนินการจัดทำแผนรายการงบประมาณบริการทางการแพทย์ที่เบิกจ่ายในลักษณะงบลงทุน ปีงบประมาณ 2562 ของหน่วยบริการสังกัด สป.สธ.ในพื้นที่ เขต 8

ข้อคิดเห็นและเสนอแนะ

ประธาน : เขต 8 จะใช้แผน 5 ปีที่รวมงบลงทุนทั้งหมดและจัดลำดับความสำคัญ ในส่วนงบลงทุน UC ก็แยกส่งให้ สป.สช. ขณะนี้ทีม IT กำลังจัดทำโปรแกรมสินทรัพย์ทั้งหมดเพื่อเชื่อมกับแผนงบลงทุน

มติคณะทำงาน

รับทราบ

ข้อสั่งการ

รับทราบ

3.7 รายงานความก้าวหน้า การจัดสรรเงิน ปกส.ของแม่ข่ายให้กับลูกข่าย ณ 31 สิงหาคม 2561

นางรุ่งทิพย์ เอกพงษ์ นำเสนอรายละเอียด ดังรายละเอียด สรุปผลการจัดสรรเงินประกันสังคมของหน่วยบริการในเขตสุขภาพที่ 8 ณ 31 สิงหาคม 561

จังหวัด	โรงพยาบาลแม่ข่าย	จำนวนเงินประกันสังคมที่รอจัดสรรให้ลูกข่ายทั้งหมด	จำนวนเงินที่จัดสรรให้ลูกข่าย ในปี 2561 (1 ต.ค.60 - 31 ส.ค. 61)		ยอดคงเหลือที่ยังไม่จัดสรร	
		(บาท)	(บาท)	(ร้อยละ)	(บาท)	(ร้อยละ)
นครพนม	รพ.นครพนม	21,682,759	-	-	21,682,759	100.00
สกลนคร	รพ.สกลนคร	51,377,700	22,116,700	43.05	29,261,000	56.95
สกลนคร	รพ.สว่างแดนดิน	44,219,812	22,449,249	50.77	14,807,860	33.49
บึงกาฬ	รพ.จังหวัดบึงกาฬ	18,005,534	9,977,141	55.41	8,028,393	44.59
เลย	รพ.เลย	68,057,404	21,300,643	31.30	46,756,761	68.70
หนองบัวลำภู	รพ.หนองบัวลำภู	16,966,165	9,239,085	54.46	7,727,080	45.54
หนองคาย	รพ.หนองคาย	1,588,435	1,258,635	79.24	329,800	20.76
หนองคาย	รพ.สมเด็จพระพรหมท้าว	9,362,107	-	-	9,362,107	100.00
รวมเขต 8		231,259,917	86,341,453	37.34	137,955,760	59.65

ข้อเสนอแนะการทำงาน

- เพื่อโปรดทราบความก้าวหน้าการจัดสรร จัดสรรซ้ำเนื่องจาก มีปัญหาโปรแกรมข้อมูลของ ปกส.

ข้อคิดเห็นและเสนอแนะ

ประธาน : ได้ไปร่วมดำเนินการจัดทำ P&P ให้สำนักงานประกันสังคม ซึ่งจ้างที่ปรึกษาจาก ม.มหิดล พบว่าค่าเฉลี่ยต่อหัว ปกส.เขต 1 ได้ 3,600 บาท , เขต 8 ได้ 2,300 บาท ซึ่งค่าเฉลี่ยประเทศ 3,500 บาท ต้องไปดูระบบการรายงาน เช่น การรายงาน ผู้ป่วยโรคเรื้อรัง ว่ารายงานครบถ้วนหรือไม่ Key อย่างไร ให้ได้รับเงินครบถ้วน

มติคณะทำงาน

รับทราบความก้าวหน้า การจัดสรรเงิน ปกส.ของแม่ข่ายให้กับลูกข่าย

ข้อสั่งการ

- 1.รับทราบความก้าวหน้า การจัดสรรเงิน ปกส.ของแม่ข่ายให้กับลูกข่าย
- 2.สำนักงานเขตสุขภาพ แจ้งให้แม่ข่ายที่ยังไม่จัดสรรเงิน เร่งรัดดำเนินการโดยใช้ข้อมูลของแม่ข่ายในการจัดสรรเท่าที่จัดสรรได้ และให้มีการตรวจสอบการรายงานข้อมูลว่าครบถ้วนหรือไม่

ระเบียบวาระที่ 4 เรื่องเพื่อทราบ

ประธานมอบทีมเลขาคำเนินการตามวาระ

4.1 มติและข้อสั่งการจากการประชุมคณะกรรมการกำหนดแนวทางการใช้จ่ายเงินกองทุนหลักประกันสุขภาพแห่งชาติของหน่วยบริการสังกัดสำนักงานปลัดกระทรวงสาธารณสุข ระดับประเทศ

นางสาวสินีศ สันติรักษ์พงษ์ นำเสนอรายละเอียด โดยสรุป ดังนี้

ครั้งที่ 7/2561 ในวันที่ 12 กรกฎาคม 2561

1. รับทราบ (ร่าง) แนวทางการจ่ายงบเหมาจ่ายรายหัว (บริการ OP-IP-PP) และค่าใช้จ่ายเพิ่มเติมสำหรับหน่วยบริการในพื้นที่กันดาร พื้นที่เสี่ยงภัย และพื้นที่จังหวัดชายแดนภาคใต้ ของหน่วยบริการสังกัด สป.สธ. ปีงบประมาณ 2562
2. รับทราบ ความก้าวหน้าการจัดระบบบริการสำหรับผู้ต้องขัง
3. รับทราบ แนวทางการบริหารการจ่าย PP Fee schedule ปี 2562

ครั้งที่ 8/2561 ในวันที่ 2 สิงหาคม 2561

1. รับทราบ (ร่าง) หลักเกณฑ์และแนวทางการปรับเกลียบบเหมาจ่ายรายหัว (บริการ OP-IP-PP) เฉพาะหน่วยบริการสังกัดสำนักงานปลัดกระทรวงสาธารณสุขปีงบประมาณ 2562
2. รับทราบ (ร่าง) รายการบริการ และหรือรายการผลงานบริการแบบ PCC ที่ใช้สำหรับจ่ายค่าบริการ PCC ปี 2562 และหลักเกณฑ์การจ่ายรายการผลงานบริการ ปี 2561 ของหน่วยบริการนอกพื้นที่ กทม.
3. รับทราบ แผนการจ่ายค่าบริการผู้ป่วยในทั่วไป ส่วนที่กันไว้รับเกลียที่เหลือ ปี 2561 ของหน่วยบริการสังกัด สป.สธ.
4. รับทราบ (ร่าง) รูปแบบการจ่ายค่าบริการสร้างเสริมสุขภาพป้องกันโรค (แบบใหม่)
5. รับทราบ สถานการณ์ผลงานบริการผู้ป่วยในปี 2561 ภายหลังได้รับการสนับสนุนงบกลางตามมติคณะรัฐมนตรี
6. แผนดำเนินการ และการปรับเปลี่ยนโปรแกรมการกำกับติดตามงบค่าเสื่อม ปี 2562
 - 1) เร่งรัดการใช้จ่ายงบค่าเสื่อมปีงบประมาณ 2561 ของหน่วยบริการสังกัด สป.สธ. ในพื้นที่
 - 2) ชี้แจง และทำ ความเข้าใจหน่วยบริการเกี่ยวกับโปรแกรมการกำกับติดตามงบค่าเสื่อมของปี 2562
7. รับทราบ การประชุมรับฟังความเห็น DRG.v.6 กลุ่มหน่วยบริการสังกัด สป.สธ.
8. รับทราบ ประเด็นที่จะปรับปรุงการบริหารจัดการงบกองทุนฯ เพื่อเพิ่มประสิทธิภาพการดำเนินงาน

ข้อคิดเห็นและเสนอแนะ

ไม่มี

มติคณะทำงาน

รับทราบ

ข้อสั่งการ

รับทราบ

4.2 ผลคะแนนการตรวจประเมินคุณภาพบัญชี ประจำปี 2561 ของหน่วยบริการในเขตสุขภาพที่ 8

นางรุ่งทิพย์ เอกพงษ์ นำเสนอรายละเอียด โดยสรุป ดังนี้

วัตถุประสงค์การตรวจคุณภาพบัญชี

1. เพื่อพิสูจน์ความถูกต้อง และเชื่อถือได้ของงบการเงิน
2. เพื่อติดตาม และประเมินผลการจัดทำบัญชีเกณฑ์คงค้าง ตลอดจนให้ข้อเสนอแนะ ในการปรับปรุงแก้ไขในการจัดทำบัญชีเกณฑ์คงค้างให้มีคุณภาพมากยิ่งขึ้น
3. เพื่อให้ผู้บริหาร สามารถนำข้อมูลจากงบการเงินไปใช้ประโยชน์ในการตัดสินใจในการบริหารด้านการเงินการคลัง

คะแนนประเมินคุณภาพบัญชีหน่วยบริการ เขตสุขภาพที่ 8 เปรียบเทียบปี 2556 - 2561 (รายจังหวัด)

จังหวัด	ปี 2556	ปี 2557	ปี 2558	ปี 2559 (1)	ปี 2559 (2)	ปี 2560	ปี 2561
สกลนคร	65.76	85.38	92.97	93.38	93.04	93.13	95.66

เลย	68.93	69.73	84.71	88.96	83.97	90.91	94.42
อุดรธานี	60.94	83.70	91.92	92.78	92.79	93.70	94.36
หนองบัวลำภู	42.33	85.52	91.96	90.27	83.67	88.63	93.69
หนองคาย	65.15	79.48	91.38	89.18	93.07	93.63	91.65
บึงกาฬ	53.25	75.72	86.06	87.69	84.05	84.43	87.41
นครพนม	59.19	65.22	88.87	84.04	84.73	88.15	83.06
เฉลี่ยทั้งเขต	59.36	77.82	89.70	89.47	87.90	90.71	92.14

ผลการประเมินตรวจสอบคุณภาพบัญชี หน่วยบริการ เขตสุขภาพที่ 8 คะแนนเฉลี่ย (รายจังหวัด) ปีงบประมาณ 2561

อันดับที่	จังหวัด	คะแนนเฉลี่ย
1	สกลนคร	95.66
2	เลย	94.42
3	อุดรธานี	94.36
4	หนองบัวลำภู	93.69
5	หนองคาย	91.65
6	บึงกาฬ	87.41
7	นครพนม	83.06
รวมเฉลี่ยทั้งเขต		92.14

รายงานคุณภาพบัญชีหน่วยบริการที่ผ่านเกณฑ์การประเมิน / ไม่ผ่านเกณฑ์ประเมิน (รายจังหวัด)

(หน่วยบริการที่เข้ารับตรวจ 88 แห่ง)

ลำดับที่	จังหวัด	จำนวนหน่วยรับตรวจ	A	B	C	D	F	รวมจำนวนหน่วยที่ผ่านเกณฑ์	ร้อยละที่ผ่าน	รวมจำนวนหน่วยที่ไม่ผ่านเกณฑ์	ร้อยละที่ไม่ผ่าน
1	สกลนคร	18	18	0	0	0	0	18	100.00	0	0.00
2	เลย	14	12	2	0	0	0	14	100.00	0	0.00
3	อุดรธานี	21	20	0	0	1	0	20	95.24	1	4.76
4	หนองบัวลำภู	6	5	1	0	0	0	6	100.00	0	0.00
5	หนองคาย	9	7	2	0	0	0	9	100.00	0	0.00
6	บึงกาฬ	8	5	1	1	1	0	6	75.00	2	25.00
7	นครพนม	12	5	5	0	1	1	10	83.33	2	16.67
รวมทั้งสิ้น			88	72	11	1	3	83	93.37	5	6.63
คิดเป็นร้อยละ			81.82	12.50	1.14	3.41	1.14				

รายชื่อหน่วยบริการที่ไม่ผ่านเกณฑ์คุณภาพบัญชี

ลำดับ	ชื่อโรงพยาบาล	จังหวัด	คะแนนเต็ม	คะแนนดิบ	คะแนนที่ได้	รวม	เกรด
1	รพ.บึงคล้า	บึงกาฬ	360	280	210	75.00	C
2	รพ.โนนสะอาด	อุดรธานี	360	234	156	66.67	D
3	รพ.ปากคาด	บึงกาฬ	360	288	179	62.15	D
4	รพ.นาทม	นครพนม	360	260	157	60.38	D
5	รพ.วังยาง	นครพนม	360	220	108	49.09	F

ปัญหา/ อุปสรรค

- เอกสารการตรวจสอบไม่เรียบร้อย/ครบถ้วน ไม่พร้อมในการรับตรวจ (กรณีนักบัญชีใหม่)
- ใบสำคัญการบันทึกบัญชี ผู้มีอำนาจลงนามไม่ครบถ้วน
- นักบัญชีเปลี่ยนบ่อย เนื่องจาก ลาออกไปบรรจุรับราชการใหม่

ข้อเสนอคณะทำงานฯ

- หน่วยบริการที่ไม่ผ่านการประเมินคุณภาพบัญชี ปี 2561 มอบให้ CFO จังหวัด และ Auditor จังหวัด พัฒนาและตรวจประเมินซ้ำให้แล้วเสร็จภายในวันที่ 30 กันยายน 2561

ข้อคิดเห็นและเสนอแนะ

ประธาน : ระบบบัญชี รพ.พึ่งพานักบัญชี การทำงานไม่เป็นระบบ ขึ้นอยู่กับบุคคล ดังนั้นปัญหาแก้ได้ด้วย ระบบบัญชี On Cloud ซึ่งจะนำร่องต้นปีงบประมาณนี้

มติคณะทำงาน

รับทราบ

ข้อสั่งการ

รับทราบ

ระเบียบวาระที่ 5 เรื่องเพื่อพิจารณา

5.1 ข้อเสนอเงื่อนไขอัตราจ่ายพิเศษ กรณีผู้ป่วยใน เขต 8 ปี2562

นส.สินีนาฏ สันติรักษ์พงษ์ นำเสนอรายละเอียดโดยสรุป ดังนี้

ที่มา มติและข้อสั่งการ คทง.5x5 ครั้งที่ 4/2561 วันที่ 9 กรกฎาคม 2561 มอบ สปสช.เขต 8 อุดรธานี ประเมินผล เงื่อนไขอัตราจ่ายพิเศษ กรณีผู้ป่วยใน เขต 8 ปี2561 และจัดทำข้อเสนอเงื่อนไขอัตราจ่ายพิเศษ กรณีผู้ป่วยใน เขต 8 ปี2562 ในการประชุมครั้งต่อไป

เกณฑ์	วัตถุประสงค์	หน่วยบริการเป้าหมาย
Pneumonia	ลดการADMIT ในโรคที่ป้องกันได้และเป็นปัญหาของพื้นที่	ทุกแห่ง
Spine Surgery	สนับสนุนส่งเสริมการจัดการบริการสาธารณสุขของหน่วยบริการและคุณภาพผลงานบริการลดเขยราขรับกรณีบริการที่ต้นทุนสูง	A,S ,M1 ,M2
Revision of knee replacement		
การจัดการบริการฟื้นฟูสมรรถภาพทางการแพทย์สำหรับผู้ป่วยระยะกึ่งเฉียบพลัน และไม่เฉียบพลัน (SNAP) โดยบริการการแพทย์แผนไทยและการแพทย์ทางเลือกร่วมกับการรักษาแผนปัจจุบัน	1. เพิ่มการเข้าถึงบริการฟื้นฟูสมรรถภาพด้านการแพทย์ในระยะ Subacute โดยบริการการแพทย์แผนไทยและการแพทย์ทางเลือก ร่วมกับการรักษาแผนปัจจุบัน 2. พัฒนากลไกการจัดสรรงบประมาณผู้ป่วยระยะ Subacute ที่ไม่ครอบคลุมในการชดเชยค่าบริการทางการแพทย์ประเภทผู้ป่วยในด้วยระบบ DRG	รพ.ต้นแบบแพทย์แผนไทย 1) รพ.สว่างแดนดิน 2) รพ.ห้วยเก้ง

ประมาณการจ่าย

เกณฑ์	ระดับวัด	ระยะเวลา	ปมก.วงเงิน	การคำนวณ
Pneumonia	ทุกระดับ	1 เมย.62	10,000,000.00	On Top 3,000 บาท/Admission **ไม่หักเงินเดือน
SPINAL SURGERY	A,S ,M1 ,M2	1 ตค.61	10,000,000.00	On Top=5,000 บาท/AdjRW **ไม่หักเงินเดือน
Revision of knee replacement	A	1 ตค.61	200,000.00	On Top=10,000 บาท/AdjRW **ไม่หักเงินเดือน
การจัดการบริการฟื้นฟูสมรรถภาพทางการแพทย์สำหรับผู้ป่วยระยะกึ่งเฉียบพลัน และไม่เฉียบพลัน (SNAP) โดยบริการการแพทย์แผนไทยและการแพทย์ทางเลือก ร่วมกับการรักษาแผนปัจจุบัน	รพ.สว่างแดนดิน รพ.ห้วยเก้ง (รพ.กุมภวาปี)	1 เมย.62	5,000,000.00	On Top=10,000 บาท/AdjRW **ไม่หักเงินเดือน

1.PNEUMONIA

สถานการณ์ผู้ป่วยโรคปอดบวม ปี 2561(10m)

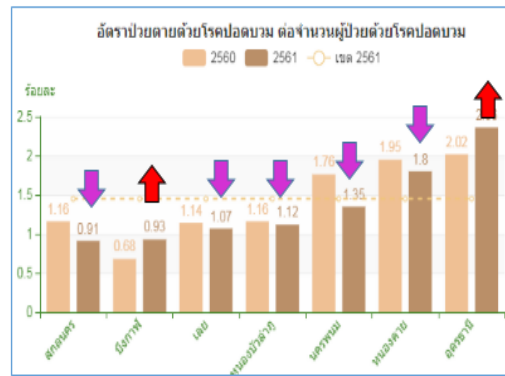
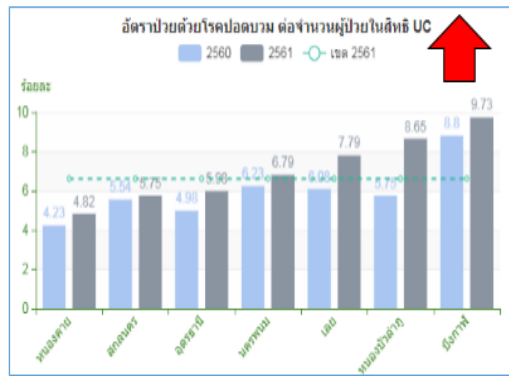

ข้อมูล ณ วันที่ 08-09-2018 จาก NHSO8 Report & Monitoring

เปรียบเทียบอัตราการตาย Pneumonia ปี 2561(10m) รายหน่วยบริการ

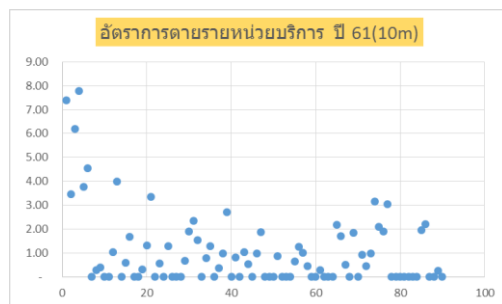

ระดับ รพ.	จำนวนแห่ง	Pneumonia(ราย)	Dead(ราย)
F1	5	1,780	0
F2	23	4,836	0
F3	7	557	0
รัฐนอกสังกัด	2	24	0
เอกชน	2	351	0
Total	39	7,548	0
A	2	2,217	135
F1	6	3,971	26
F2	28	7,894	80
F3	2	460	3
M1	3	2,374	51
M2	5	1,971	50
S	5	3,471	134
Total	51	22,358	479
Sum Total	90	29,906	479

DISCHT	1	2	3	4	5	8	9	Grand Total
59	20,004	424	20	1,471	6	6	327	22,258
60	23,801	539	13	1,763	22	10	437	26,585
61	26,611	656	15	2,124	21	9	470	29,906

DISCHT%	1	2	3	4	5	8	9
59	89.87	1.90	0.09	6.61	0.03	0.03	1.47
60	89.53	2.03	0.05	6.63	0.08	0.04	1.64
61	88.98	2.19	0.05	7.10	0.07	0.03	1.57

2. Spinal Surgery

ปีงบ	ในเขต		นอกเขต	
	จำนวนครั้ง	ร้อยละ	จำนวนครั้ง	ร้อยละ
2015	162	93.10	12	6.90
2016	664	91.46	62	8.54
2017	644	92.26	54	7.74
2018(10m)	400	94.56	23	5.44

Hcode	จำนวนครั้ง	SumAdjRW	ปรก. On Top (บาท)
รพ.อุดรธานี Total	83	624.3908	3,121,954.00
รพ.ท่าบ่อ Total	44	211.8366	1,059,183.00
รพ.สกลนคร Total	31	186.7679	933,839.50
รพ.หนองบัวลำภู Total	29	147.4976	737,488.00
รพ.นครพนม Total	25	134.0816	670,408.00
รพ.วานรนิวาส Total	4	21.441	107,205.00
รพ.สอย Total	2	14.3406	71,703.00
รพ.หนองคาย Total	2	8.4193	42,096.50
รวม	220	1348.775	6,743,877.00

3. Revision of knee replacement

Hcode	จำนวนครั้ง	ADJRW NHSO	ปรก. On Top(บาท)
รพ.อุดรธานี	1	5.8256	29,128.00

4.การจัดบริการฟื้นฟูสมรรถภาพทางการแพทย์สำหรับผู้ป่วยระยะกึ่งเฉียบพลัน และไม่เฉียบพลัน (SNAP) โดยบริการการแพทย์แผนไทยและการแพทย์ทางเลือกร่วมกับการรักษาแผนปัจจุบัน

รายละเอียดและแนวทางการดำเนินการ

1.บันทึกรหัสโครงการพิเศษ (Project code) : IPSNAP_RG08

2.กลุ่มโรค หลอดเลือดสมอง : Stroke

- บาดเจ็บสมอง : Brain dysfunction (Trauma & Non trauma)
- บาดเจ็บไขสันหลัง Spinal cord dysfunction (Trauma & Non trauma)
- Major Multiple Trauma

3.รหัสโรค(ICD-10) ตัวใดตัวหนึ่ง ตรวจสอบจาก PDX หรือ SDX ตามเงื่อนไข

I60 – I64 , G81-G82, G01-G06, G35 ,C70*, C71*, C72 , C793 ,D32-D33, S06*,
A180 and M49*, M471*, M500 and G992, M510 and G992, S14*, S34*, S240, S241, S242,
T0250-T0251, T0260-T0261, T0270-T0271, T093, T913

4.รหัสเหตุการณ์ ICD-9 ตัวใดตัวหนึ่ง ตามเงื่อนไข 9999 หรือเทียบเท่า การให้รหัส เหตุการณ์แผนไทย

5.จำนวนวันนอน ตั้งแต่ 4 วันขึ้นไป (LOS >= 4 วัน)

6.กำหนด HCODE จำนวน 2 แห่ง ดังนี้ รพ.สว่างแดนดิน และ รพ.ห้วยเกิ้ง HMAIN=08

7. มีการตรวจสอบเวชระเบียนภายหลังการเบิกจ่าย(Post Audit) กรณีผิดเงื่อนไขสามารถเรียกคืนได้

8. กำหนดจ่ายเพิ่มเติม 10,000 บาท/AdjRW/ครั้งการAdmission (ไม่เกิน2ครั้ง/คน/ปี) ไม่หักเงินเดือน

9. กรณีหน่วยบริการไม่บันทึกรหัสโครงการพิเศษ (Project code) : IPSNAP ให้ดำเนินการประมวลจ่ายตามเงื่อนไขการจ่ายผู้ป่วยในทั่วไปในระบบปกติ

แนวทางการประเมินผล

1. ตรวจสอบผลการดูแลผู้ป่วยจากเวชระเบียน และรายงานผลที่หน่วยบริการส่งให้ สปสช.เขต
2. ประเมินผลสำเร็จโครงการ โดยคณะทำงานฯ ที่แต่งตั้งและได้รับมอบหมาย เพื่อขยายผลไปยังหน่วยบริการที่มีศักยภาพในปีต่อไป

เกณฑ์การประเมินตรวจสอบหลักฐานเวชระเบียน และ ดังนี้

1. รหัสโรค(ICD-10)
2. รหัสเหตุการณ์ ICD-9
3. จำนวนวันนอน (LOS)
4. ค่า Barthel Index (BI)
5. ชื่อแพทย์เวชศาสตร์ฟื้นฟูที่ดูแล

ประโยชน์ที่คาดว่าจะได้รับ

1. พัฒนาระบบการดูแลรักษาผู้ป่วยในระยะ Subacuteโดยบริการการแพทย์แผนไทยและการแพทย์ทางเลือกร่วมกับการรักษาแผนปัจจุบัน
2. เกิดกลไกการจ่ายชดเชยบริการที่ยืดหยุ่น ตามสภาพปัญหาของพื้นที่

เสนอคณะทำงานฯเพื่อ

- เห็นชอบ (ร่าง)ข้อเสนอ เงื่อนไขและอัตราจ่ายพิเศษเฉพาะเขต ผู้ป่วยใน เขต 8 ปีงบประมาณ 2562 ได้แก่

- 1.Pneumonia
- 2.Spine Surgery
- 3.Revision of knee replacement
4. การจัดการฟื้นฟูสมรรถภาพทางการแพทย์สำหรับผู้ป่วยระยะกึ่งเฉียบพลัน และไม่เฉียบพลัน (SNAP) โดยบริการการแพทย์แผนไทยและการแพทย์ทางเลือกร่วมกับการรักษาแผนปัจจุบัน

โดยรายละเอียดให้เป็นไปตามประกาศการบริหารกองทุนฯ ปี 2562

- มอบ สปสช.เขต 8 อุดรธานี เสนอ สปสช.เขต 8 เพื่อพิจารณาอนุมัติ

ข้อคิดเห็นและเสนอแนะ

ประธาน : กรณี Pneumonia ให้ใช้อัตราตาย Hmain=08 Hcode=08 ในภาพรวมจังหวัด และจ่ายให้หน่วยบริการทั้งหมดในจังหวัดที่มีอัตราตายต่ำกว่าค่าเฉลี่ย เพื่อวัดและประเมินผลระดับจังหวัด ขอให้จัดทำหลักการเสนอคณะทำงานฯ ครั้งต่อไป

น.พ.พรรัตน์ : อัตรา Admit Pneumonia สูงมากขึ้นเปรียบเทียบกับจาก ปี 59-61 เสนอให้เปลี่ยนแนวทางการจ่ายเพื่อให้ส่งผลกับอัตราตายที่ลดลง

ประธาน : Admit Pneumonia ปีที่ผ่านมาสูงที่สุด รวมทั้งการตายด้วย

น.พ.กัณวาลไทย : รพ.ห้วยเกิ้ง เป็น รพ.ต้นแบบแพทย์แผนไทยของจังหวัดอุดรธานี ในการให้บริการ IPD เพิ่มขึ้นจากการให้บริการแพทย์แผนปัจจุบัน 5 เตียงและแผนไทย 6 เตียง พบว่า ต้นทุนสูง เนื่องจาก จำนวนวันนอนนาน ปัจจุบันประสบปัญหาทางการเงินจึงได้ Merging กับ รพ.กุมภวาปี เงื่อนไขการจ่ายข้อ 4 สามารถช่วยได้ และจะรับส่งต่อผู้ป่วยจาก รพ.กุมภวาปี มาฟื้นฟูโดยใช้ศาสตร์แพทย์แผนไทยมาช่วยดูแล

ผู้แทน สสจ.หนองคาย : มีเกณฑ์การคัดเลือกหน่วยบริการในเกณฑ์ ข้อ 4 อย่างไร เนื่องจาก รพ.โพธิ์ตาก มีแพทย์แผนจีน จะเข้าร่วมได้หรือไม่

น.พ.พิชิต รพ.ร.สว่างแดนดิน : จากรายละเอียดเกณฑ์ 4 เห็นด้วย การวัดผลต้องผ่านแพทย์แผนปัจจุบัน คือ แพทย์เวชศาสตร์ฟื้นฟูหรือแพทย์เวชศาสตร์ครอบครัว

มติคณะทำงาน

- เห็นชอบ (ร่าง) ข้อเสนอ เงื่อนไขและอัตราจ่ายพิเศษเฉพาะเขต ผู้ป่วยใน เขต 8 ปีงบประมาณ 2562 ได้แก่

- 1.Pneumonia
- 2.Spine Surgery
- 3.Revision of knee replacement
4. การจัดการบริการฟื้นฟูสมรรถภาพทางการแพทย์สำหรับผู้ป่วยระยะกึ่งเฉียบพลัน และไม่เฉียบพลัน (SNAP) โดยบริการการแพทย์แผนไทยและการแพทย์ทางเลือกร่วมกับการรักษาแผนปัจจุบัน โดยรายละเอียดให้เป็นไปตามประกาศการบริหารกองทุนฯ ปี 2562

- มอบ สปสช.เขต 8 อุดรธานี เสนอ สปสช.เขต 8 เพื่อพิจารณาอนุมัติ
- มอบ Service Plan สาขา Sepsis ร่วมกับ สปสช.เขต 8 วิเคราะห์และหาแนวทางการดำเนินการ ลดอัตราตายใน Pneumonia ในภาพระดับจังหวัด
- เห็นชอบให้แต่งตั้ง คณะทำงานฯ เพื่อประเมินผลสำเร็จ การจัดการบริการฟื้นฟูสมรรถภาพทางการแพทย์สำหรับผู้ป่วยระยะกึ่งเฉียบพลัน และไม่เฉียบพลัน (SNAP) โดยบริการการแพทย์แผนไทยและการแพทย์ทางเลือกร่วมกับการรักษาแผนปัจจุบัน โดย ให้ ผอ.รพ.ร.สว่างแดนดินเป็นประธาน

ข้อสั่งการ

1. รับทราบ (ร่าง) ข้อเสนอ เงื่อนไขและอัตราจ่ายพิเศษเฉพาะเขต ผู้ป่วยใน เขต 8 ปีงบประมาณ 2562
2. มอบ สปสช.เขต 8 อุดรธานี เสนอ สปสช.เขต 8 เพื่อพิจารณาอนุมัติ
3. มอบ Service Plan สาขา Sepsis ร่วมกับ สปสช.เขต 8 วิเคราะห์และหาแนวทางการดำเนินการ ลดอัตราตายใน Pneumonia ในภาพระดับจังหวัดและนำเสนอในการประชุมครั้งต่อไป
4. ให้ ผอ.รพ.ร.สว่างแดนดินเป็นประธาน คณะทำงานฯ เพื่อประเมินผลสำเร็จ การจัดการบริการฟื้นฟูสมรรถภาพทางการแพทย์สำหรับผู้ป่วยระยะกึ่งเฉียบพลัน และไม่เฉียบพลัน (SNAP) โดยบริการการแพทย์แผนไทยและการแพทย์ทางเลือกร่วมกับการรักษาแผนปัจจุบัน ร่วมกับ สปสช.เขต 8

5.2 แนวทางการจัดสรรเงินกันระดับประเทศ รอบที่ 2 ปี 2561

ภก.อิศรา จุญชรธรรม นำเสนอรายละเอียด ดังนี้ แนวทางการจัดสรรเงินกันประเทศ 150 ล้านบาท งวดที่ 2 แบ่งเป้าหมายเป็น 3 กลุ่ม

- ส่วนหนึ่งให้เขตตามจำนวน ปชก.UC ในเขต เพื่อปรับเกลี่ยช่วยหน่วยบริการในพื้นที่ วงเงิน 100,7000,000 ลบ.
- ให้หน่วยบริการที่บริหารจัดการมีประสิทธิภาพดี ณ 31 กค.61 เกณฑ์ประสิทธิภาพดี ได้แก่
 - รพ.ที่ควบคุมค่าใช้จ่ายได้ดีเทียบเคียงกลุ่ม(Hospital Group Ratio: HGR)มีค่าใช้จ่ายที่สำคัญต่ำกว่าค่ากลางกลุ่มผ่านทั้ง 4 ตัว คือ 1)ค่าแรง(LC) 2)ค่ายา 3)ค่า Lab 4)ค่าเวชภัณฑ์
 - มีคะแนนรวมการประเมินประสิทธิภาพ >= 8 คะแนน(คะแนนเต็ม 10)
 - มี 28 แห่ง รวมวงเงิน 29,3000,000 ลบ. เขต 8 มี 2 แห่ง ได้แก่ เอราวัน เจริญศิลป์
- ให้เขตที่บริหารจัดการได้ดีมาก เพื่อปรับเกลี่ยช่วยหน่วยบริการในพื้นที่
 - จำนวนหน่วยบริการระดับ 4-7 รวม ณ 31 กค.61 มีไม่เกิน 10%
 - มี 4 เขต ได้แก่ 5,6,9,10 รวมวงเงิน 20,000,000 ลบ.

การจัดสรรเงินกันประเทศ 150 ล้านบาท รายเขต

เขต	วงเงินตาม ปชก UC (บาท)	เขตบริหารประสิทธิภาพดีมาก (บาท)	รวมเงินจัดสรรรายเขต (บาท)
1	9,296,403	-	9,296,403
2	6,041,088	-	6,041,088
3	5,376,424	-	5,376,424
4	7,120,291	-	7,120,291
5	8,753,955	5,000,000	13,753,955
6	8,748,045	5,000,000	13,748,045
7	8,660,014	-	8,660,014
8	9,997,357	-	9,997,357
9	10,993,870	5,000,000	15,993,870
10	8,181,908	5,000,000	13,181,908
11	8,055,716	-	8,055,716
12	9,474,927	-	9,474,927
รวม	100,700,000	20,000,000	120,699,998

วงเงินที่เขตได้รับในงวดที่ 2 เพื่อให้เขตใช้ปรับเกลี่ยช่วยเหลือหน่วยบริการในพื้นที่

ตารางสรุปการจัดสรร CF ตามแนวทาง 3 เกณฑ์การจัดสรร งวดที่ 2 ปี 2561

เขตบริการสุขภาพที่ 8

จังหวัด	แบบ 1 (เกณฑ์ประชากร)			แบบ 2 (เกณฑ์ Forecast ทางบัญชี)				แบบ 3 (เกณฑ์ Forecast ทางบัญชีและปรับปรก.รายจ่าย)			
	ยอดจัดสรร	ศรพ. CF	ศรพ. Risk7	ยอดจัดสรร	% ส่วนต่าง	ศรพ. CF	ศรพ. Risk7	ยอดจัดสรร	% ส่วนต่าง	ศรพ. CF	ศรพ. Risk7
นครพนม	1,293,200	1	1	0	-100%	0	1	1,684,148	30%	1	0
บึงกาฬ	794,903	0	0	0	-100%	0	0	0	-100%	0	0
เลย	1,215,400	0	0	0	-100%	0	0	0	-100%	0	0
สกลนคร	2,055,321	1	0	2,233,764	9%	1	0	1,421,072	-31%	1	0
หนองคาย	913,435	1	3	2,384,498	161%	1	2	2,195,392	140%	1	2
หนองบัวลำภู	929,844	1	2	1,343,440	44%	1	1	2,169,626	133%	2	0
อุดรธานี	2,795,253	3	1	4,035,656	44%	3	0	2,527,119	-10%	3	0
รวม	9,997,357	7	7	9,997,358		6	4	9,997,357		8	2

หมายเหตุ : 1.เกณฑ์ Forecast ทางบัญชีไม่มก.จากข้อมูล ณ กรกฎาคม 2561 รวมเงินค้างโอนและหยุดมลงทุนคงค้าง

2.เงินค้างโอน - เงินแพทย์แผนไทย, ปรับเปลี่ยน PPA -> PPB, ปิดยอดประกันและเทคนิค

3.ปรับปรก.รายจ่าย - ใช้เกณฑ์ Benchmarking Data 9 หมวดหลัก เขต 8

ประเด็นพิจารณา

- พิจารณาจัดสรรเงินกันระดับประเทศ รอบที่ 2 ปี 2561 ตามเกณฑ์การจัดสรร
 - ✓ แบบที่ 1 (เกณฑ์ประชากร) ใช้จำนวนประชากร UC ของแต่ละจังหวัดเป็นน้ำหนักในการจัดสรร
 - ✓ แบบที่ 2 (เกณฑ์ Forecast ทางบัญชี)

2.1 ใช้ข้อมูลทางบัญชี ณ 31 กรกฎาคม 2561 รวมเงินค้างโอน (เงินแพทย์แผนไทย, ปรับเปลี่ยน PPA -> PPB, ปิดยอดประกันและเทศน์) และหยุดการก่อหนี้ลงทุนด้วยเงินบำรุงคงค้าง นำมา Forecast สถานการณ์การเงินการคลังปลายปีของรพ.วิฤต

2.2 นำค่าต่ำ ของ NI หรือ NWC ที่ Forecast ไว้มาเป็นยอดเงินที่ต้องใช้ในการปิดวิกฤตระดับ 7 ของรพ.แต่ละแห่ง (โดยเรียงลำดับการช่วยเหลือจากวงเงินปิดวิกฤตน้อยไปหามาก)

- ✓ **แบบที่ 3** (เกณฑ์ Forecast ทางบัญชีและปรับปรก.รายจ่าย) เหมือนแบบที่ 2 แต่เพิ่มการปรับปรก.รายจ่าย โดยใช้เกณฑ์ Benchmarking Data 9 หมวดหลัก เขต 8 มาเป็นข้อมูล Forecast
- 2. การปรับเปลี่ยนแปลงเงินกันระดับประเทศ รอบที่ 2 เป็นแบบให้ขาดหรือให้เพื่อแก้ไขปัญหาปลายปี (CFOเขตปรับเกลี่ยคืนให้จังหวัดในช่วงจัดสรร UC62 ตอนต้นปี)
- 3.แจ้งจัดสรรเป็นยอดรวมจังหวัด เพื่อให้จังหวัดสามารถปรับเกลี่ยเงินได้ตามความเหมาะสมของบริบทจังหวัด
- 4.กำหนดเกณฑ์ในการกันเงิน Virtual Account OP Refer และการกันเงินฝาก CF จังหวัดให้เป็นเกณฑ์เดียวกันทุกจังหวัด เพื่อไม่ให้มีผลกระทบกับการพิจารณาจัดสรรเงินกันในปีถัดไป และลดปัญหาการเกิดวิกฤต Risk7 เทียมในระหว่างปี

ข้อคิดเห็นและเสนอแนะ

ประธาน : แบบที่ 3 เป็นประโยชน์มากที่สุด แต่ขอให้มั่นใจ กรณียุ.และจังหวัดที่ได้รับการจัดสรร ต้องมีแผนการเพิ่มประสิทธิภาพ เพื่อรับผิดชอบร่วมกัน หากประเมินผลการปรับ ปรก.แล้ว Efficiency ดี อาจให้ขาด

นพ.สมิต : จ.อุดรธานี สิ้นปีไม่มีวิกฤตระดับ 7 จึงขอเสนอสิทธิ เนื่องจากดำเนินการภายในจังหวัดแล้ว

ภก.อิสรา : สรุปในการจัดสรร เป็นแบบผูกติดการประเมินผล ปรก.การบริหารจัดการของจังหวัด รวมถึงหน่วยบริการที่ได้รับการจัดสรร เดิมมี ปรก.แต่ได้รับผลกระทบจาก Step&K หากกรณีนี้ให้ขาด ให้มีการเรียกเงินคืนจากจังหวัดและหน่วยบริการที่บริหารจัดการไม่ผ่านเกณฑ์ประเมินประสิทธิภาพ เพื่อกลับเขตเซยจังหวัดที่มีการดำเนินการมีประสิทธิภาพ

มติคณะทำงาน

1.เห็นชอบการจัดสรรแบบที่ 3 จังหวัด โดย Forecast สถานการณ์การเงินการคลัง ทางบัญชีของหน่วยบริการ และปรับประสิทธิภาพรายจ่าย และจัดสรรวงเงินให้ระดับจังหวัดนำไปปรับเกลี่ย ให้หน่วยบริการในจังหวัด โดยมีเงื่อนไขให้มีการประเมินผลลัพธ์การบริหารจัดการการเงินการคลังของโรงพยาบาลที่ได้รับปรับเกลี่ยเงิน หากดำเนินการไม่ผ่านเกณฑ์ประสิทธิภาพ ให้มีการดึงเงินจังหวัดกลับมา ระดับเขต เพื่อจัดสรรให้จังหวัดหรือหน่วยบริการที่ดำเนินการอย่างมีประสิทธิภาพต่อไป

2. เห็นชอบให้มีการกำหนดเกณฑ์ในการกันเงิน Virtual Account OP Refer และการกันเงินฝาก CF จังหวัดให้เป็นเกณฑ์เดียวกันทุกจังหวัด

ข้อสั่งการ

1.รับทราบ การจัดสรรแบบที่ 3 และจัดสรรเป็นยอดรวมจังหวัด เพื่อให้จังหวัดสามารถปรับเกลี่ยเงินได้ตามความเหมาะสมของบริบทจังหวัด

2. มอบ CFO จัดทำเกณฑ์การประเมินประสิทธิภาพการบริหารจัดการการเงินการคลังของหน่วยบริการที่รับเงินปรับเกลี่ย CF วงที่ 2 ปีงบประมาณ 2561

3. มอบ CFO กำหนดเกณฑ์ในการกันเงิน Virtual Account OP Refer และการกันเงินฝาก CF จังหวัดให้เป็นเกณฑ์เดียวกันทุกจังหวัด ในปีงบประมาณ 2562

ระเบียบวาระที่ 6 เรื่องอื่นๆ

6.1 กำหนดการประชุมชี้แจงหลักเกณฑ์การดำเนินงาน และการบริหารกองทุนหลักประกันสุขภาพแห่งชาติ ปีงบประมาณ 2562 ในวันศุกร์ที่ 5 ตุลาคม 2561 ณ ห้องวายุภักษ์ 2-4 ศูนย์ประชุมวายุภักษ์ โรงแรมเซ็นทรา บายเซ็นทารา ศูนย์ราชการ และคอนเวนชันเซ็นเตอร์ แจ้งวัฒนะ ถนนแจ้งวัฒนะ กรุงเทพมหานคร

6.2 กำหนดการประชุม คทง.5x5 ครั้งที่ 1/2562 วันที่ 12 พฤศจิกายน 2562 เวลา 13.30 น.บูรณาการ การประชุม Board เขตสุขภาพที่ 8

6.3 กำหนดการประชุมชี้แจงกองทุนหลักเกณฑ์การดำเนินงาน และการบริหารกองทุนหลักประกันสุขภาพแห่งชาติ ปีงบประมาณ 2562 หน่วยบริการในพื้นที่เขต 8 อุตรธานี วันอังคารที่ 13 พฤศจิกายน 2561 ณ ห้องประชุมอุดรดุขฎิ โรงแรมเจริญโฮเตล อ.เมือง จ.อุดรธานี

ข้อคิดเห็นและเสนอแนะ

ไม่มี

มติที่ประชุม

รับทราบ

ปิดประชุมเวลา 13.00 น.

นางสาวสินีนุศ สันติรักษ์พงษ์ /นางรุ่งทิพย์ เอกพงษ์ สรุปรายงานการประชุม
ภก.อิสรา จรูญธรรม ตรวจจายงานการประชุม